青島時報

中華郵政特准掛號立券特別儲金寄遞之報紙

社址 關山路八號 電話 三三五五號 郵政信箱 一四三號

第三千八百九十五號

▷今日出三大張半◁

登記證 中宣會字壹肆貳號 內政部警字陸貳捌號

電報掛號 二五一四號

中華民國十三年九月一日發行

印刷所 蘭山路醒民印刷局

本報價目

本埠	外埠
零售每份大洋四分 每月大洋一元四角 半年五元 全年十元	每月大洋一元二角 半年六元六角 全年十二元四角

廣告價目

普通	特別
每英寸每日五角 每英寸每月二元 全面每日十元 全面每月二百元 △一日長期廣告面議	△每英寸每日一元 每英寸每月四元 全面每日七十元 全面每月四百元 △半面二百四十元

中央信託局

青島分局

業務種類

信託 定期及活期信託存款 信託投資 其他信託

儲蓄 公務員儲蓄 軍人儲蓄 團體儲蓄 其他儲蓄

購料 政府機關購料 公共團體購料 代理運輸報關

保險 火險 水險 兵盜險 汽車險 壽險 意外險

▲備有章程函索即寄▼

總局 地址上海漢口路一一二六號 電報掛號五六六五

本分局 地址太平路三七號 電話 經理室二三一七 營業室三一七五五五四

中央儲蓄會通告

本會奉國民政府特許中央信託局設立辦理抽籤給彩還本付息之儲蓄事宜訂定儲蓄章程呈准備案基金五百萬元業經一次撥足並已於二十五年三月十六日開始營業茲爲便利魯省儲戶起見在青島設立分會委定戚愚勤君爲經理特將本會儲蓄章程摘要說明如次

一、本會發行儲蓄會單票面全會二千元月儲十二元半會一千元月儲六元四分之一會五百元月儲三元在十四年內至付足票面額爲止

一、儲戶預付儲款半年者每全會得減付一元預付一年者得減付四元

一、本會每月抽籤給彩一次在十五年內共計一百八十次最後一年內儲戶雖不須繳納儲款仍得列入抽籤有中彩希望

一、特彩彩額以號數爲標準在號碼達十萬號時爲五萬元如不足十萬號依會單號數增減但如不足五萬號彩金至少二萬五千元其差額由本會補貼之

一、除特彩外會單每滿二千號設頭彩二千元二彩三百元三彩二百元四彩一百元各一個每十號設末彩十二元並另設附彩

一、儲戶中途退會時得按照退會金表十足領還

一、儲戶繳款滿二年後即可隨時向本會抵借

一、儲戶繳款滿期除照數領取全數會本外得另享紅利

一、本會就運用儲款之收入內於提取準備資金後以餘額之半數撥充紅利基金滋生複利至儲戶中途退會照章不發之紅利亦併入生息故儲戶於款期滿時所領之紅利異常優厚

一、本會儲款之運用悉依章程所規定之穩妥辦法辦理並由監理委員負責審核

一、抽籤時由中央信託局理事監事本會監理委員查帳會計師及儲戶代表督同辦理

監理委員會委員 陳行 李銘 陳光甫 錢新之 虞洽卿 宋漢章 秦潤卿 杜月笙 郭秉文 郭順 五曉籟

經理 李叔明

青島分會會址中山路中國銀行樓上 電話六七七七七

青島交通銀行

信託部

信託存款

會計獨立 帳目公開

普通信託存款

1. 五十元以上即可存入
2. 存滿一年七天前通知 隨時即可提取
3. 專款運用保本分紅

特約信託存款

1. 五十元以上即可委託運用
2. 期限與運用範圍由存戶指定
3. 訂定特約單獨運用

四月一日開辦

印有詳章 承索即奉

地址 中山路 東鎮威海路

電話 五〇一一至五〇一五 五七五四・四三五八

金城銀行

◎資本七百萬元

◎公積金三百四十二萬元

商業部 辦理存款放款匯兌代客買賣公債庫券及一切商業銀行業務

儲蓄部 專營各種存款如活期存款存洋一元即可開戶備有禮券滿期六月即可生利會計獨立責任無限

倉庫部 代客堆存貨物棧租低廉押款便利

總行 上海江西路

分行 南京 北平 天津 漢口 哈爾濱 鄭州 長沙 石家莊 開封 大連 南通州 蘇州 常熟 武昌 定縣 灤縣 新浦

青島分行 河南路十七號

電話 經理室五一八〇 營業室三七三八 儲蓄部五四〇二 倉庫部五〇一〇

△儲蓄章程函索即寄▽

律師張榮科代表薛家馨聲明抵當通源祥燒鍋鋪墊房地等物通告

茲據薛家島薛君家馨稱民國二十二年九月代通源祥號息取鄒一新君通用洋二千元月利三分至期無力全還欠下一千三百三十元由該號立給取約一紙作爲息取家馨之款亦是月利三分並以其燒鍋之鋪墊房屋地畝作當至期本利不還任憑家馨管業有取約爲憑茲已逾期本利未還則該鋪墊房地依約應歸家馨管業近聞該號有違約私賣消息未知確否但該鋪墊房地既係家馨管業之抵當物無論何人承買應備前開本利洋向家馨取贖否則不能認爲有效委託貴律師代表登報聲明等情前來本律師查該取約確實應即代爲聲明如右

事務所青島棗莊路十二號

中魯銀行儲蓄部緊要啓事

本行自去歲五月間因受市面凋敝金融緊迫之影響猝生提存情事經由董事監察人等以現款或其他財產轉押竭力籌維始告穩定現在全部儲蓄存款已付七分之五以上其餘應付之儲款茲爲保障儲戶起見經擬定分期付款辦法以牛業公會在本行欠款之會同農工銀行按期分批支付各儲戶屆時呈請社會局派員監視以昭慎重對於牛商提供担保之營業執照亦由本市農工銀行保管並規定無息分期支付儲款辦法如左

一 未滿一百十一元者於二十五年七月十五日一次付清但以原存票面額數爲準

二 票面額一百十一元以上者於六月十五日先支付一次自八月份起每月十五日支付一次俟於各該月所扣之公積金按各儲戶之存款數目比例支付以付清爲止

三 大數存款支付所餘之利息尾數未滿十元者暫停支付但原存不及十元者不在此限

上項担保及支付辦法經呈 社會局轉奉 市政府指令如擬備案等因復經社會局函請 財政局轉飭屠宰徵收處幷農工銀行遵照辦理在案即希儲款諸君屆期前來辦理支款手續除每次付款日期另行通知外恐未週知特此公告

恕謝不週

敬啓者 先嚴明宣府君之喪於上月二十六日安葬辱承 地方團體諸親摯友寵錫銘誄親臨 光送 隆情稠疊感荷 靡涯天誠恐踵謝未週謹再登報鳴謝伏乞 諒鑒

棘人何冰九如稽首

外科性病科專家吳廸醫師施診啓事

啓者敝人自滿洲醫科大學畢業後。曾任江蘇省立醫院。及山東陸軍醫院。兼本市市立普濟醫院外科主任數載。旋去東北任中俄合辦之中東鐵路醫院外科醫師多年。茲因彼處情形日非。故而辭職來青。設診所於中山路九十八號。（即山東大戲院斜對門）近日新交舊雨。多來訪問。殊勝心感。祇以診務羈身。未克一一答拜。故登報聊誌謝忱。

下列貴重上等住宅地及工廠地出售有願與辦工廠及自建住宅者請到館陶路二十號茂記有限公司接洽可也

計開

蒙古路 工廠地六千方步

長春路 利津路 工廠地三千六百方步

濱縣路 龍山路 住宅地一千方步

無上上品

大前門香烟

亞皇携眷出亡國外

由吉布的港逃往亞登

亞京發生紛擾暴徒縱火搶刼

意衆院昨開會討論亞國問題

上海四日特電　吉布的港電：亞皇於二日攜眷離京，三日早四時到達此間，旋乘英國驅逐艦狄亞那號他往，臨行並發表任何宣言，該驅逐艦計一千四百噸，原隸英國遠東艦隊第八分隊，近始調駐此間。

上海四日特電　亞京電，亞王出走後，京城秩序異常紊亂，意派飛機來城散放傳單，謂亞國皇室由前皇福那里克那承繼。

上海四日電　羅馬電，意衆院定四日開會，討論亞王出走後亞國問題，屆時意首相墨索里尼將發表重要宣言，並廣播機廣播全國，俾民衆均可聆聽。

華盛頓四日路透電　據亞京三日電訊，意前鋒軍截至三日午後三時止，距亞京僅十英里，亞王出走後，倫敦方面否認係乘英驅逐艦他往，又據巴黎方面報告，亞王將由吉布的港逃往亞登，然後乘艦赴英格蘭　亞京城中歐洲各國僑民，多集各該國使館內，其他一部份，仍留各該住宅內，彼等驚駭慌恐，力避暴徒刧掠，京城中槍聲四起，到處火警。有難民千餘名，搭棚於英使館空地中避難，暴徒並非仇視歐洲各國僑民，僅對干涉彼等者加以攻擊，城中亞民死傷者達數百名，多因搶掠有防禦設備之處所被殺，除一印度商店未遭絲毫損失外，其餘無一倖免，郵政局及英國等教堂亦盡被焚毀。

倫敦二日哈瓦斯社電　亞皇已偕皇室人員搭乘火車往法屬吉布的港　當可於明日到達，所有行李另載一車，於數小時之前開出，據聞行李車曾在中途被意軍飛機轟炸，因此國皇所乘專車，亦有被炸之可能，此間人士爲之憂慮不置。

倫敦二日路透社電　亞王偕后與王族中人，今日黎明逃離亞京，今夜可抵吉布的港，亞人各界仍料王將在亞境內離其專事，惟據他方面消息，王將赴英屬巴力斯坦，王雖離亞，在事實上已不再統治國家，在法律上實爲亞國無主，同時聞亞政府員已挾重要文書乘汽車離亞京，現信彼等乃赴距亞京西南六十里之戈里城。

倫敦二日哈瓦斯社電　英國駐亞比西尼亞公使巴敦頃於午後四時用無線電報告外務部，謂亞京發生紛擾，秩序混亂，至發電時止仍有縱火搶刼情事，外國僑民均已避免所屬公使館內　七人與外間並未發生爭端。

英保障亞王安全

倫敦二日哈瓦斯社電　傳聞亞皇已乘英國軍艦前往巴力斯坦委任統治地，此訊猶未證實，官方人士對於亞皇究擬出亡何處，不願發表宣言，外部方面以爲亞皇既爲亞國大元帥，渠一出國境，即應視同戰事俘虜，而出亡地方之官聽，自當保障其安全云，英國半官式法理學家頃向本社訪員宣稱，亞皇出亡之舉，在法理上可有兩種看法，一、在國聯範圍內言之，意國已被認爲侵略國，英國政府容許亞皇避居巴力斯坦實屬正當行爲，二、若置國聯於不顧，而僅就純粹國際公法言之，則英國既係中立國，對於交戰國之統帥，自當於入境之時予以拘禁，大抵英國當依第一項看法以行之云。

倫敦二日哈瓦斯社電　亞皇出亡消息傳至此間後，外相艾登即召集外次文西泰與外部各專家，會商意亞爭端之新局面，歷五小時始畢，內閣亦定四日開會加以討論，一般人預料英國政府當即與法國接洽意亞兩國議和問題，此在外部人士以爲意國若視亞國如已物而自行直接控制，則未免鑄成大錯，希望意國不致出此，而允由降將古克薩統治亞國，並與之訂立私約，尊重亞國之獨立云，金融界人士則謂未來和議談判中，英國當佔重要之地位，則以今後亞國經濟上之發展，當有待於英國之財政援助故也，政界方面對於亞皇出亡之舉甚爲悻悻，均謂意軍現已獲得最後勝利，惟一般人原以爲亞皇或當還都至英埃蘇丹邊界山嶺區域，俾得繼續抵抗，今乃突然出亡，不無可異，大抵亞皇本人仍欲奮鬥到底，但部下軍隊流血綫已歷六個月之久，以寡劣之軍械，當意軍之飛機大砲，并受意軍瓦斯之荼毒，自已無復鬥志，亞皇本人亦深明歐洲各國均以精神應付德國問題，不暇顧及意亞戰事，再三思維，乃不得不出亡國外云。

何豐林墾荒 被農民驅逐

津縣府請派隊處置

天津四日電　何豐林在津組織興農墾業公司，開墾津東五里坨荒地，附近農民，因要求承種被拒，三日晨竟聚百餘人，分持木械土槍等，將開墾之工人驅逐，强行佔據荒地，津縣府已請保安司令部，派隊處置。

川返越國

乘長江丸離津月底來華　代田本月末可抵津履新

天津四日電　川越三日分訪此間各要人及在野名流辭行，四日晨由津乘車赴唐沽，搭長江丸返國，聞川越在本月底可啓程來華，就任大使職。

北平四日電　松室孝良抵平後，在站語記者，田代五月底可抵津就職，多田俟交代完竣後，亦即返國履新。

汪在德療養 體氣大見康復

子彈取出否尙未決定

柏林三日哈瓦斯社電　湯良禮頃語本社訪員云，余曾晉謁希特勒元首，會談十分鐘左右，又曾與宣傳部長戈培爾談半小時，戈培爾對於中國境內共產主義運動，甚爲注意，又謂中國行政院前院長汪精衛，現在巴德諾漢城地方療治，體氣已大見康復，惟其體中所存留之子彈一顆，是否必須施行手術，加以取出，現猶未能定云。

北平四日電　松室孝良偕濱田輔佐官，日前赴津出席永見俊德召集之日武官會議後，於三日下午六時二十分返平。

隴海路西段工程 進展極爲迅速

本年底可修至寶鷄

鄭州四日電　隴海路局，近以西段工程進展甚速，本月上旬可由咸陽通車至興平，七月底可鋪軌至武功，本年底決展至寶鷄，三日特改劃全線各總段管轄區域，自連雲渡至商邱爲一總段，至陝州爲二總段，至寶鷄爲三總段，該路西段工程局長洪觀濤前曾赴京請示，於二日夜由平抵鄭，三日晚赴陝。

世界大學校長會

定六月一日在倫敦舉行　教部令鄒魯出席

香港四日電　世界大學校長會議，定六月一日在倫敦舉行，鄒魯三日奉教部電令，準備出席，各大學校長擬推鄒任領隊，鄒已治裝準備出發。

雙池鎭殘匪 被迫西竄

隰縣以西徐匪陣線擊破　楊虎城返西安請示機宜

太原四日電　日來雙池石口各鎭一帶共匪，經我軍追迫，斃甚多，各股已紛紛西竄，匪傷亡損失甚重。

南京四日電　陸軍第二十五師部，三日電京報告該師追剿林徐殘匪，獲勝情形。（一）略謂，奉總指揮陳，轉奉剿座閻三十日參代電開，飭師在隰縣與林徐殘部匪激戰，洪獲勝利殊，斬獲頗夥，著再償洋五千元，以示鼓勵，電（二）甲，林彪徐海東及劉子丹等匪部現均竄集隰縣以西，任蓬門，張家垣，前後館家原，青宿村，磁莎灣村，西古鄉之線，佔領陣地。乙，我梁旅三十日晚，向張家垣蓬門一帶攻擊，即將張家垣之匪陣地突破，繞至徐匪軍團部後方，徐匪狼狽逃竄，幾被生擒，激戰至午，匪以主力由前蔡家原向我頑强反攻，激戰甚烈，及我梁旅一部側擊後，至申時紛紛退卻，現退至南山上，孫溝東莊，賀孫莊，刁家莊之線，與我對峙中，該役計奪長短槍二百餘支，機槍四挺，徐匪軍旅兩面馬六匹，斃匪二百餘名。

西安四日電　楊虎城於上月進駐韓城設立行轅，指揮督剿北陝殘匪，刻前方進展頗速，宜川以北之殘匪已肅清，楊以剿匪軍事推進，特返省調總部請示機宜，二日由韓返抵省，俟公畢，日內仍赴前方督剿殘匪。

韓復榘 今日出巡魯南

濟南四日午後十二時電話　韓主席定明日赴魯南兗州濟甯一帶，點驗駐軍。

拒毒宣傳

漢陝分別舉行

漢口四日電　武，陽，漢禁烟拒毒擴大宣傳週，四日上午九時，分別在武昌省黨部，漢市黨部，於黨政聯合紀念週時舉行開幕禮。

西安四日電　西安各界，今日晨九時舉行擴大紀念週，并在革命公園舉行拒毒運動宣傳週大會開幕典禮，到會萬餘人，由邵力子主席，報告拒毒意義，并得陝省產烟區域，煙毒嚴重與拒毒之決心。

熊氏姊妹 出國預展成功

嶺南女畫家　寶買盛況空前

南京四日電　嶺南名女畫家熊璧雙，耀雙，佩雙三姊妹，出國預展，二日在青年會開幕，兩日來中外人士前往參觀者六千餘人，定件達百幅，開京市畫展空前未有之盛，觀者對三姊妹藝術之精神，讚揚不置，並即席揮毫，墨跡未乾，即被觀者購去。

羅斯抵滬

查理李杜中將　由閩乘艦赴滬

上海四日路透電　英經濟顧問李滋羅斯，今晨由平抵滬。

福州四日電　英查理李杜中將，四日乘艦赴滬，三日午後陳體誠，關仲兮赴馬江答拜查理李杜，并致歡送之意。

粵五百萬 建設公債

定十五日發行

香港四日電　省訊，粵五百萬建設公債，定十五日發行，蕭佛成病好轉，半月後可復元，擬日內赴羅浮休養。

中央儲蓄會 重慶分會

前日正式開幕

重慶四日電　中央儲蓄會渝分會，業經籌備竣事，於三日午開幕。

俄在黑龍江沿岸 建砲台四十九座

定本月中旬動工興築

東京四日路透電　蘇聯軍事當局，前計劃在黑龍江沿岸建築砲台四十九座，嗣以需款過巨，遲未實現，今因僞俄形勢日趨惡劣，決撥一千七百金盧布，爲建築費，定本月中旬動工興修。

西京劃定市區

各機關日內會商進行

西安四日電，西京市劃定市區，已著手進行，各關係機關日內開始會商，并限七月完成近郊風景路，并所築市區五里內通郊外大路。

蘇北工賑興修 徽湖大堤

共佔民地一千公畝　折半給價每畝念元

徐州四日電　蘇北工賑興修徽湖大堤，計占民地一千公畝，每畝四十元，計共撥二十八萬元，蘇省府核准折半給價，共十四萬元，省府頃電銅區部專員督飭各縣趕辦完工。

越南觀光團抵京

一行共卅餘人一部尚留日本　參觀各項建設返回轉達越人

南京四日電　越南觀光團王玉賓等，一行男女十二人，今日下午二時由滬抵京，王等下車後，赴中央飯店休息，據該團推代表談稱，該團男女總數三十餘人，尚有一部在日本參觀，須數日始能到達，該團觀光目的，爲參觀中國新建設，考察中國教育文化實業等，以便返越後宣達越南人士云。

菲島華僑童子軍 參觀團日內離京

南京四日電　菲律賓中華青年會童子軍，爲觀光祖國近來各項新建設，特組織回國參觀團，一行九人，由僑務委員會派員領導，參觀本京各重要機關學校，由童子軍總會，童子軍大露營，監察院等，該團昨在京事畢，定明日離京赴蘇州遊覽，然後轉赴故里再行定期返菲，展覽紀念品云。

聾啞童軍

戴季陶訓話　並題詞紀念

中國童子軍總會戴副會長，於昨日下午四時許參觀童子軍營地時，行至盲啞學校聾啞童軍第一團，特對全體聾啞童軍作簡單之訓話，訓話畢，并題詞借留紀念，詞曰，「有一不能者，可以有百能，望共勉之」。

整理河運

計劃審查已竣　需款三千萬元

天津四日電　全國水利工程界所研究之整理河運計劃，已由李儀祉徐世大等審查竣事，該項預算需款三千萬元。

中央黨部 昨晨紀念週

南京四日電　中央黨部於今日上午時舉行二十二次總理紀念週，出席委員林森，葉楚傖，居正等，及全體職員，共約七百餘人，由居正主席，領導行禮後，即席報告，至十時禮成散會。

社論

久懸不決之中日外交

關於中日兩國外交問題，就兩國外交當局之接觸言，可謂毫無進展，且在事實上彼此亦未作開展之努力。當有田使華，許世英使日之初，本已醞釀將正式作整個之談判，期謀兩國外交關係之調整；詎意東京事變發生，此種宣傳卒未克成爲事實。既而有田返國任外相職，駐華大使人選又遲遲未定，於是所謂調整外交更陷於停頓狀態中。今日方已決定川樾使華，則兩國外交談判或於川樾履新後正式進行亦未可知。次就冀察方面言，數月來中日當局雖屢經折衝，而在事實上迄無顯著之進展，甚至枝節橫生，莫衷一是，前途如何，猶未敢逆料也。

整個的中日外交問題，雖陷于停頓狀態中；惟自三月間張外長與有田大使數度談話之後，雙方確已增進相當之諒解。故有田返國就任外相之初，即有對華交涉不拘泥廣田三原則之表示。並謂吾人夙所期望者。夫中日關係之亟待調整，本無任何疑義；而調整之先決條件，必待日方表示眞正之誠意而後可，時至今日，中國方面初無問題之可言也。中國所要求者，無非在領土主權之完整，與夫自由平等之地位耳。日方果改變其所謂一貫方針，解脫羈絆中國之一切鎖鍊，在互助之原則下，求得兩國外交問題合理之解决，則於中國有益，於東亞和平有益，於日本前途要亦未嘗無益也。

論及冀察外交，當前吾人所注意者厥爲冀東僞組織之撤銷，防共問題與夫走私漏稅問題三者而已。關於冀東僞組織之撤銷，日方雖表示在原則上已予同意，然而徒託空談，無實踐之可能。日方之缺乏誠意，固無待詳論；所謂防共問題，日方似極重視，認爲華北匪患非值一辯。目前晉省剿匪軍事雖在加緊進行中，而華北方面却無若何匪患之可言；即微有殘匪騷擾，冀察當局亦綽有應付之餘力。所謂外力協助，根本不需要；若背自然情勢而强爲之，徒貽共匪以藉口，予中國國民以不良之刺激而已。至於走私漏稅，中央與地方當局迭經決定緝防辦法，終以種種障礙，未獲絲毫效果。近旬以來，勢更猖獗，其影響我稅收者至重且鉅。甚望我中央地方認明此問題之重要性與複雜性，審愼應付，勿墜人術中；而日方果有誠意，亦應尅日制止不正當商人之走私，以外交手續與我進行談判，則受益者又非獨中國一方面也。

德日祕密談判

內蒙鐵路協定

由德日專家承修內蒙鐵路　德僞商約全文抄送我外部

南京四日電　外交界接據可靠報告，德日兩國前在荷蘭進行之內蒙鐵路協定，頃已移東京柏林，由雙方負責外交官，開始祕密談判，日滿鐵及正金銀行，德國家銀行，及機鐵三大工廠，均有代表參加，內容爲內蒙修築鐵道時，由德日專利承辦，其預備修築之第一線，爲蒙熱鐵路，該協定將繼德與「滿洲國」所簽訂之商務合同之後簽字，各國對此事均甚重視。

南京四日電　德與僞「滿洲國」所簽訂之商務合同全文，四日可抄送外部，外部俟研究後，再提抗議，德使館發言人，今對外記者解釋該合同之性質，謂爲商業的，而非政治的，不違背國聯不承認「滿洲國」之原則。

柏林哈瓦斯社電　德與「滿」之商務協定，係於本年四月三十日簽訂，當於本年六月一日起，發生效力，有效期間一年，內容規定，「滿」方輸入額爲限，不得溢出，金融界人頃宣稱，德國對於由「滿」方輸入之貨物，從前全部付給外幣，今後四分之一可以馬克償付，雙方商務關係，自可爲之促進矣。

柏林二日海洋電　經營滿洲大豆出口事業之若干公司，頃已約定，將相當巨額之大豆，售與德國，俾依馬克計價，與德國輸至滿洲貨物相交換，據悉，此種交易所需之馬克實實事宜，概由正金銀行辦理，上項約定如告成功，則德國輸入滿洲大豆之數量，即可恢復舊觀矣，按德國以滿洲大豆爲製油原料，及家畜之芻糧，需要甚爲殷切，顧以客歲匯兌缺乏，輸入數量爲之大減。

憲草原文（續）

第六十九條，行政，司法，考試，監察各院，關於主管事項，得向立法院提出議案。

第七十條，總統對於立法院之議決案，得於公布或執行前，提交復議，立法院對於前項提交復議之案，經出席委員三分二以上之決議，維持原案時，總統應即公布或執行之，但對於法律案，得提請國民大會複決之。

第七十一條，立法院送請公布之議決案，總統應於該案到達後三十日內公布之。

第七十二條，立法委員於院內之言論及表決，對外不負責任。

第七十三條，立法委員除現行犯外，非經立法院許可，不得逮捕或拘禁。

第七十四條，立法委員不得兼任其他公職或執行業務。

第七十五條，立法委員之選舉及立法院之組織，以法律定之。

第四節　司法院

第七十六條，司法院爲中央政府行使司法權之最高機關，掌理民事刑事行政訴訟審判及司法行政。

第七十七條，司法院設院長副院長各一人，任期三年，由總統任命之，司法院院長對國民大會負其責任。

第七十八條，關於特赦，減刑，復權事項，由司法院院長依法律提請總統行之。

第七十九條，司法院有統一解釋法律命令之權。

第八十條，法官依法律獨立審判。

第八十一條，法官非受刑罰或懲戒處分或禁治產之宣告，不得免職，非依法律，不得停職，轉任或減俸。

第八十二條，司法院之組織及各法院之組織，以法律定之。

第五節　考試院

第八十三條，考試院爲中央政府行使考試權之最高機關，掌理考選銓敘。

第八十四條，考試院設院長副院長各一人，任期三年，由總統任命之，考試院院長對國民大會負其責任。

第八十五條，左列資格應經考試院依法考選銓定之，一、公務人員任用資格，二、公職候選人資格，三、專門職業及技術人員執業資格。

第八十六條，考試院之組織以法律定之。

第六節　監察院

第八十七條，監察院爲中央政府行使監察權之最高機關，掌理彈劾，懲戒，審計，對國民大會負其責任。

第八十八條，監察院爲行使監察權，得依法向各院各部會各委員會提出質問。

第八十九條，監察院設院長副院長各一人，任期三年，連選得連任。

第九十條，監察委員由各省，蒙古，西藏及僑居國外國民所選出之國民代表，各預選二人，提請國民大會選舉之，其人選不以國民代表爲限。

第九十一條，監察委員任期三年，連選得連任。

第九十二條，監察院對於中央及地方公務人員違法或失職時，經監察委員一人以上之提議，五人以上之審查，決定提出彈劾案，但對於總統副總統及行政，立法，司法，考試，監察各院院長副院長之彈劾案，須有監察委員十人以上之提議，全體監察委員二分一以上之審查決定，始得提出。

第九十三條，對於總統，副總統，行政，立法，司法，考試，監察各院院長副院長之彈劾案，依前條規定成立後，應向國民大會提出之，在國民大會閉會期間，應請國民代表依法召集臨時國民大會，爲罷免與否之決議。

第九十四條，監察委員於院內之言論及表決，對外不負責任。

第九十五條，監察委員除現行犯外，非經監察院許可，不得逮捕或拘禁。

第九十六條，監察委員不得兼任其他公職或執行業務。

第九十七條，監察委員之選舉及監察院之組織，以法律定之。

第五章　地方制度

第一節　省

第九十八條，省設省政府，執行中央法令，及監督地方自治。

第九十九條，省政府設省長一人，任期三年，由中央政府任免之。

第一百條，省設省參議會，參議員名額，每縣市一人，由各縣市議會選舉之，任期三年，連選得連任。

第一百零一條，省參議會之組織職權，及省參議員之選舉罷免，以法律定之。

第一百零二條，未經設省之區域，其政治制度以法律定之。

第二節　縣

第一百零三條，縣爲地方自治單位。

第一百零四條，凡事務有因地制宜之性質者，劃爲地方自治事項，地方自治事項，以法律定之。

第一百零五條，縣民關於縣自治事項，依法律行使創制，複決之權，對於縣長及其他縣自治人員，依法律行使選舉，罷免之權。

第一百零六條，縣設縣議會，由縣民委會選舉之，任期三年，連選得連任。

第一百零七條，縣單行規章，與中央法律或省規章牴觸者無效。

第一百零八條，縣設縣政府，置縣長一人，由縣民大會選舉之，任期三年，連選得連任，縣長候選人以經中央考試或銓定合格者爲限。

第一百零九條，縣長辦理縣自治，並受省長之指揮，執行中央及省委辦理事項。

第一百一十條，縣議會之組織職權，縣議員之選舉罷免，縣政府之組織，及縣長之選舉罷免，以法律定之。

第三節　市

第一百一十一條，市除本節規定外，準用關於縣之規定。

第一百一十二條，市設市議會，議員由市民大會選舉之，每年改選三分之一。

第一百一十三條，市設市政府，置市長一人，由市民大會選舉之，任期三年，連選得連任，市長候選人以經中央考試或銓定合格者爲限。

第一百一十四條，市長辦理市自治，並受監督機關之指揮，執行中央或省委辦事項。

第一百一十五條，市議會之組織職權，市議員之選舉罷免，市政府之組織，及市長之選舉罷免，以法律定之。

第六章　國民經濟

第一百一十六條，中華民國之經濟制度，應以民生主義爲基礎，以謀國民生計之均足。

第一百一十七條，中華民國領域內之土地，屬於國民全體，其經人民依法律取得所有權者，其所有權受法律之保障及限制，國家對於人民取得所有權之土地，得按照土地所有權人之申報，或政府估定之地價，依法律徵稅或徵收之，土地所有權人，對於其所有土地，負充分使用之義務。

第一百一十八條，附屬於土地之礦，及經濟上可供公衆利用之天然力，屬於國家所有，不因人民取得土地所有權而受影響。

第一百一十九條，土地價值非因施以勞力資本而增加者，應以徵收土地增值稅方法，收歸人民公共享受。

第一百二十條，國家對於土地之分配整理，以扶植自耕農及自行使用土地之人民爲原則。

第一百二十一條，國家對於私人之財富及私營事業，認爲有妨害國民生計之均衡發展時，得依法律節制之。

第一百二十二條，國家對於國民生產事業，及對外貿易，應獎勵指導及保護之。

第一百二十三條，公用事業及其他有獨占性之企業，以國家公營爲原則，但因必要時得由國民私營之，國家對於前款私營事業，因國防上之緊急需要，並得依法律收歸公營之，並應予以適當之補償。

第一百二十四條，國家爲改良勞工生活，增進其生產技能及救濟勞工失業，應實施保護勞工政策，婦女兒童從事勞動者，應按其年齡及身體狀態，施以特別之保護。

第一百二十五條，勞資雙方應本協調互助原則，發展生產事業。

▲下接第三版▼

▲上接第二版▼

第一百二十六條，國家爲謀農業之發展及農民之福利，應充裕農村生活，並以科學方法提高農民耕作智能，國家對於農產品之種類數量及分配，得調節之。

第一百二十七條，人民之服兵役工役或公務所致殘廢或死亡者，國家應予以適當之救濟或撫卹。

第一百二十八條，老弱殘廢無力生活者，國家應予以適當之救濟。

第一百二十九條，左列各類事項，在中央應經立法院之議決，其依法律得以省區或縣市單行規章爲之者，應經各該法定機關之議決，一，稅賦捐費罰金罰鍰，或其他有强制性收入之設定，及其徵收率之變更，二，募集公債，處分公有財產，或締結增加公庫負担之契約，三，公營專賣獨占或其他有權性事業之設定，或取銷，四，專賣獨占或其他特權之授予或取銷，省區及縣市政府，非經法律特許，不得募集外債，或直接利用外資。

第一百三十條，中華民國領域內，一切貨物應許自由流通，非依法律不得禁阻，關稅爲中央稅收，應於貨物出入時徵收之，以一次爲限，各級政府，不得於國內徵收貨物通過稅，對於貨物之一切捐稅，其徵收權屬於中央政府，非依法律不得爲之。

第七章　教育

第一百三十一條，中華民國之教育宗旨，在發揚民族精神，培養國民道德，訓練自治能力，增進生活知能，以造成健全國民。

第一百三十二條，中華民國人民，受教育之機會，一律平等。

第一百三十三條，全國公私立之教育機關，一律受國家之監督，並負推行國家所定教育政策之義務。

第一百三十四條，六歲至十二歲之學齡兒童，一律受基本教育，免納學費。

第一百三十五條，已逾學齡未受基本教育之人民，一律受補助教育，免納學費。

第一百三十六條，國立大學校及專科學校之設立，應注重地區之需要，以維持各地區人民享受高等教育之機會均等，而促進全國文化之平衡發展。

第一百三十七條，教育經費之最低限度，在中央爲其預算總額百分十五，在省區及縣市，爲其預算總額百分之三十，其他法律獨立之教育基金，並予以保障，貧瘠省區之教育經費，由國庫補助之。

第一百三十八條，國家對於左列事業及人民，予以獎勵或補助，一，國內私人經營之教育事業，成績優良者，二，僑居國外國民之教育事業，成績優良者，三，於學術技術有發明者，四，從事教育成績優良久於其職者，五，學生學行俱優，無力升學者。

第八章　憲法之施行及修正

第一百三十九條，憲法所稱之法律，謂經立法院通過總統公布之法律。

第一百四十條，法律與憲法抵觸者無效，法律與憲法有無抵觸，由監察院於該法律施行後六個月內，提請司法院解釋，其規則以法律定之。

第一百四十一條，命令與憲法或法律抵觸者無效。

第一百四十二條，憲法之解釋由司法院爲之。

第一百四十三條，在全國完成地方自治之省區，未達半數以上者，立法委員及監察委員，依左列規定，各省蒙古西藏及僑居國外僑民所選出之國民代表，依照第六十七條所定名額，各預選半數，提請國民大會選舉之，其餘半數由立法院院長提請總統任命之，二，立法及監察委員由各省，蒙古，西藏，及僑居國外之僑民所選出之國民代表，依照第九十條所定名額，各縣選半數，提請國民大會選舉之，其餘半數由監察院院長提請由總統任命之。

第一百四十四條，在地方自治未完成之縣，其縣長由中央政府任免之，前項規定，於自治市適用之。

第一百四十五條，完成地方自治之程序，以法律定之。

第一百四十六條，第一屆國民大會之職權，由制定憲法之國民大會行使之。

第一百四十七條，憲法非由國民大會全體代表五分一以上之提議，四分三以上之出席，及出席代表三分二以上之決議，不得修改，修改憲法之提議，應由提議國民大會開會前，一律公告之。

第一百四十八條，憲法規定事項，有另定實施程序之必要者，以法律定之。【完】

×光線齒科外科

鈴木齒科醫院

青島觀海一路廿八號電話二〇四三番

人生有遺精　癆非常危險

君如有遺精癆身體非但虛弱極易感受疾病綿綿拖延非常危險務速購服攝生靈醫治一經服用當晩安眠熟睡決無夢遺自滑走洩等弊世界名醫一致介紹認爲空前新創遺精癆專劑任何十載以上重症一瓶即治常服功能補血增精反弱爲强所有因遺精癆發生頭暈目眩腰酸作痛精神萎頓行動無力均能在四十八小時內感覺奇效攝生靈藥力直達精血部分極速促成濃厚袖中並治過異尋常隨服隨患各補品共功力即在使血液濃厚超過常度十倍唯一獲效理由也新定安慰深沉病家起見凡一次購滿半打持憑發票可由本行負責治愈因深信一瓶即可解除癆瘵故敢出此壯語本埠南京路中段三〇六美麗代理正威華美大藥房先施公司均售直向本行函購兩瓶五元半打十三元寄力在內郵票可代

藥房均售

請用世界最神效專治遺精癆法國「攝生靈」

上海浙北江路底　遠東隆華利行經理　電話四四〇八〇

攝生靈　專治　遺精癆

SASPERMIN

青島中山路金星大藥房（濟南神州大藥房）

◀及各藥房均售▶

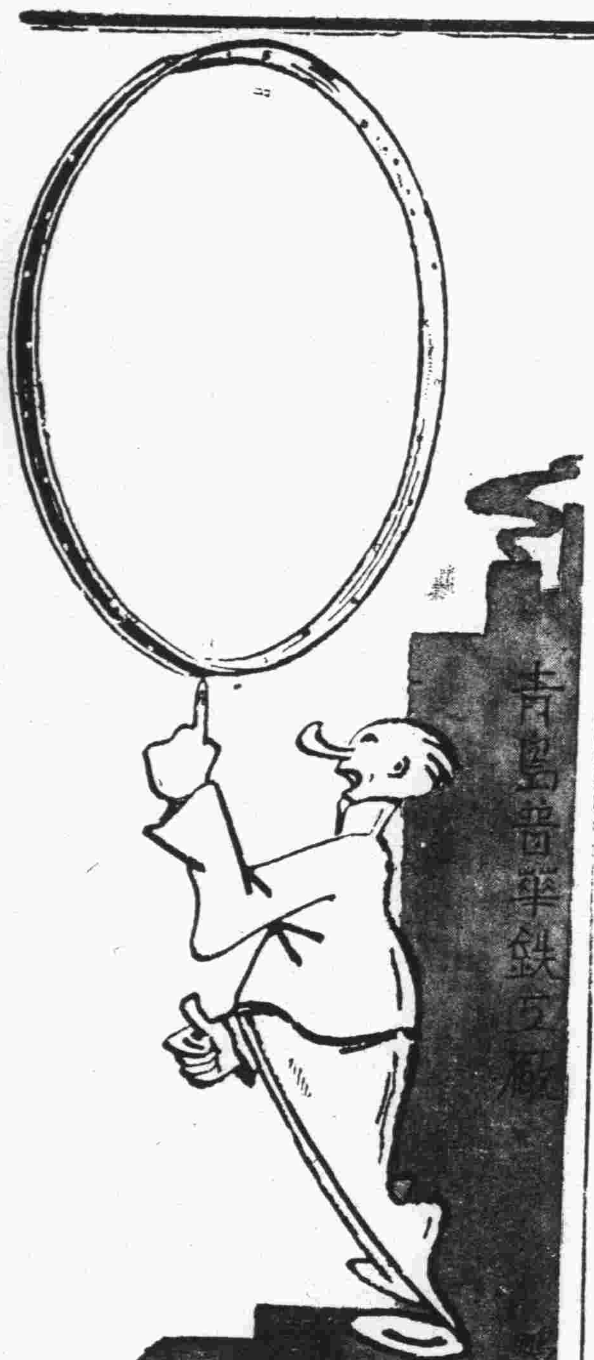

先行交易　定期開幕

本廠爲提倡工業服務社會起見專門製造自行車圈車瓦以資挽回利權茲因內部設置尚未完全就緒爲應社會需要特先製出電鍍及烤漆車圈兩種訂價低廉堅固耐用出貨無多購者從速本廠並擇定本月十五日正式開幕歡迎參觀並祈指導

雲南路一三三號

青島普華鐵工廠謹啓

電話三五三〇號

大仁堂

立愈久淋

白濁丸

完全保好各界證明一准有效

敢稱治淋神藥服用非常簡單愈淋非常速快無論新久白濁下淋尿後淋偏墜腎虛老淋常年不斷用過千方百藥不好洗療注射無效此丸只用一盒立愈奇方奇藥與市上各種成年藥確有所不同男婦淋病完全包愈小盒二元大盒四元

大仁堂

婦女

破血丹

此藥專治婦女經閉不通數月不見腹中積病左條右塊血聚成癖肚大形成血蠱癆症鬼邪神病核死腹內不下一切雜疾隱病凡婦女血水不見之病千方百藥治不好此丹只用一付其病立下重者二付百病化爲血元水氣不傷百試百驗每付三元

消毒大王一掃丸

此丸效力非常之大凡是男女染毒之症發生軟硬下疳腫痛毒串即骨痛老毒不淨淤毒不淨皮膚瘡治一切新舊毒症遍治不好打針無效筋服此丸其毒立從二便消出一掃清完永遠除根每盒二元另有詳章此藥北京各界馳名實有特別效驗

調經止帶丸

一盒保好無效退洋婦女白帶久而最傷元氣月經因之不調百病因之而生面黃肌瘦飲食無味有時燒冷腰腿酸痛頭暈肚痛赤白帶下之症一盒保好常服延年每服四角每盒二元服法另有詳單

北平張氏保肺丸

潤肺化痰定喘止嗽寬胸順氣立見神効不論男婦老幼年深日久勞傷咳嗽吐痰代血夜不安眠咳嗽不止一切風寒咳嗽等症服此一付立効三付斷根每服大洋一角

婦女常服永保平安安胎種子坤中之寶

調經養血保眞丹

專治婦女經血不調月經前趕後錯經期腹痛血色不正病塊崩漏白帶下寒流白腿疼兩脅發脹酸脹墜痛腰病膈悶嘔吐惡心食涼流血成病左條右塊氣短神虛頭暈頭痛四肢酸軟咳嗽痰喘氣血兩虧午後發燒作冷面黃肌瘦不思飲食日輕夜重自汗盜汗身體素弱胎前產後失經作病或姑娘經閉乾血癆症服此丸立服立效一切新舊經血不調百病皆治藥到病除常服此丸調經養血治陰補虛安胎種子最稱女界實丹服法另有詳單每付三角半打一元六角一打三元外埠函購加郵二角

開竅耳聾丸

不論男婦老少遠年今日耳聾耳底耳痔耳內蟬鳴有風聲樹聲或因幼小耳底舊根或因槍炮驚傷或因腎虛病後失調一切耳竅不通不靈之病用過中外各藥不好只用一小料一元二全料四元

化癥淨面水

主治酒刺粉刺面生乏痕雀瘢汗瘢面皰黑臉風霜白癬汗疹皮粗一切面部各種色痣瘀積瘢麵皆有奇效　大瓶五毛小瓶三毛

心胃氣疼丸

不論何種心肝胃痛氣疼胸疼肚疼及胃吐酸胸膈飽脹痛食入即吐積滯痞塊等症多年老病服用此丸解鬱舒肝寬胸順氣痛疼立止凡由肌飽或急氣多得之病三付准好每付二毛一盒六付一元

青島分銷處

太和春……金鄉路　萬春堂……高密路　福海藥房……黃島路　德豐永……博山路　台東鎮威海路泰和堂　會海藥房　費縣路九十一號

各縣代售　坊子……豐記藥房　青州……中西藥房　淄川……益華號　周村……同興茂

烟台分銷處：福記銀樓南門大街　外埠函購加郵二角寄信濟南大仁堂

大仁堂藥房　濟南小分處　博山慶雲鞋莊稅務街　濰縣　緯六路銷　衛生堂東關瓜地市街

明星大戲院

五月五、六、連映兩天！

傻子片片片有……比片特別多

吉姆士鄧·亞琳裘姬·合演滑稽浪漫巨片

腰纏假鈔票，裝闊還家！鄉巴結富大翁，河底摸金魚！

←……笑料之表若決江河……→

衣錦榮歸

笑料豐富‖如蠅附羶

丈人是滑頭金融家，女兒是冒牌交際花，女婿是未開公司股票大掮客！

福祿壽大戲院

五日公映　米高梅公司出品暴露社會影片　五日公映

刑學大家新聞記者史蒂夫葛雷的內心供白

大明星史本塞屈賽之傑作

鐵案如山……美人可移

另闢新徑偵探愛情電影

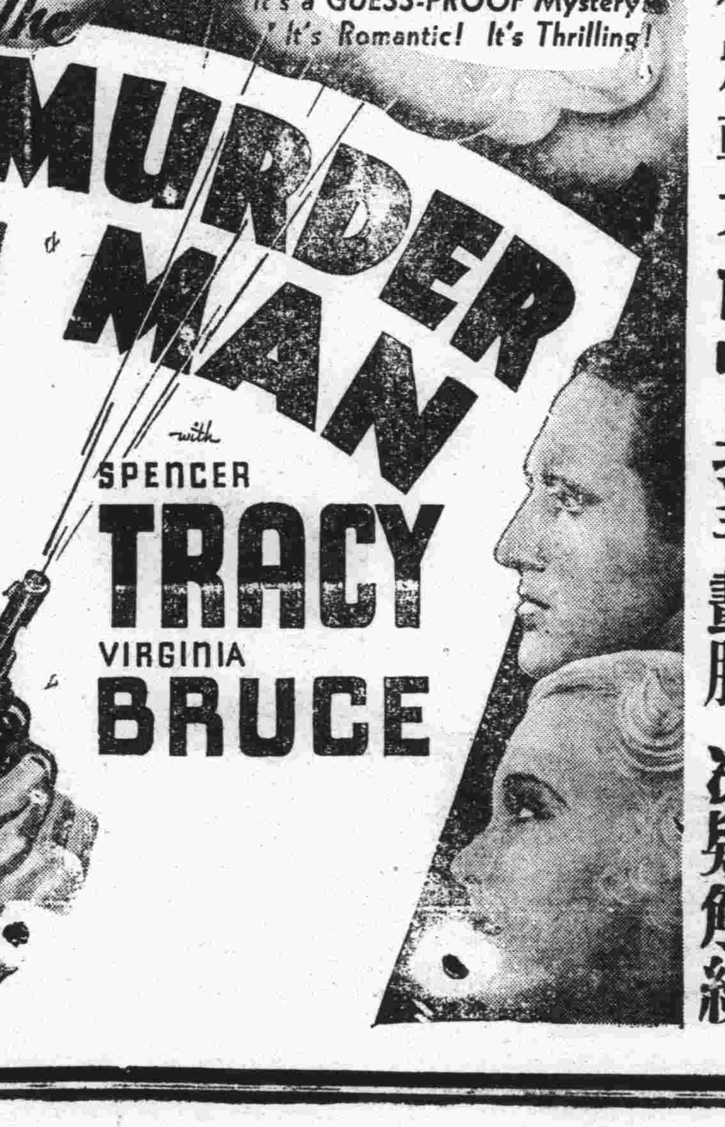

在他犀利毛錐下，口誅筆伐，發覆鉤沉！

一顆子彈

傳聲筒細訴斷腸句

逆料於未發之前。剖析於既成之後。洞若觀火。無案不破。視大偵探聶克，陳查禮，福爾摩斯。未爲多讓。

百鍊鋼化爲繞指柔

在他精幹才能中，指手劃脚，決疑解紛！

加映米高梅之短片　名貴珍奇　不同凡響

健康之兩大仇敵　過勞與過慮

處現在多艱時世爲生活困難而過勞過慮者實繁有徒但兩者均於健康有損結果不眠食減萎頓消瘦等等神經疾患每難倖免當斯時也補血以滋養過勞細胞纖維是爲首要韋康士醫生紅色補丸即負此使命之藥物因其善能創造新鮮豐富之血液以滋養神經使腦力壯強促健康體力之恢復盍試閱下錄乃明君之來書即可知其功效爲如何也

乃明君原籍廣東汕頭現寓暹羅清吻答叻二百四十五號其來書云『余因操勞過度憂慮多端致體氣衰敗夜眠不寧食慾銳減少勞即倦身體瘦弱辦事無能甚感痛苦後有友人勸服韋康士醫生紅色補丸服完一瓶頗見效驗續服無幾胃納復振眠睡得安工作成績較佳勞力亦較前能耐現己十分健壯有力矣甚感韋康士醫生紅色補丸之功也』

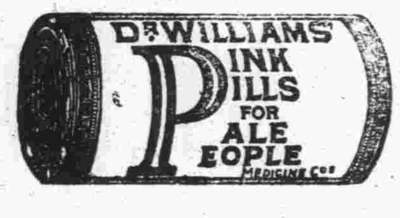

韋康士醫生紅色補丸統治血虧腦衰各症如貧血虛弱不眠胃呆早老腎虧肢暈系痛瘋痛以及婦科各症屢試屢驗男女老少莫不咸宜各藥房皆有出售或逕向上海江西路四五一號韋康士醫生藥局函購每瓶大洋一元五角六瓶八元郵力在內

燈油燃燒之時

當檯燈翻倒燈油着火之時任其燃燒固然甚險如潑以水亦屬可危此君所素知同樣的君如大便祕結以致身體不作置之不理危險固多但如服用霸烈瀉藥以利大便險亦不少蓋熄滅燃燒之油須用沙土因其可以壓撲火頭使其焰不散佈通利大便須用清導丸因其導滯性和而效大無峻瀉絞痛或成癮諸弊

河北西河南王玉璽君來書云『鄙人前在奉天時大便祕甚服藥多劑少有效驗後服韋康士紅色清導丸便祕頓除從未復患誠清導良藥也』

無數人士信賴清導丸以速愈其胃腸積滯肝火膽疾頭暈頭痛神疲面疹口臭口苦以及痔瘡痛苦等症君如覺有此種病症之象徵切勿忽視但服清導丸而收同樣滿意之速效也可　各藥房皆有出售或向上海江西路四五一號韋康士醫生藥局函購每瓶七角六瓶三元九角郵力在內

各油坊……注意……欲求省工多得油者請購

長順鐵工廠新出品之

冷汽札油機……省工耐用……價目克己……

敬啓者敝廠自開辦以來專製油坊機器用品然所造柴油發動機榨油機碾豆機各種機器已蒙各界贊許爲求實業發展更爲自勉現因提倡國貨之際特供給油坊家需用便利起見於上年十月間由本廠技師精製冷汽札冷汽崩崩壓力機本機器用電力機汽力機柴油機發動均可現在此種冷汽札已在本市按設多部試驗成績極爲優良不但適用靈便而且省用工費較普通札油機出油尚多眞乃油坊用品莫大之益敝廠恐未週知特此登報聲明倘蒙惠顧請駕臨敝廠考驗定竭誠歡迎價目格外克己並派專員領導至已按設完備各家參觀方知言之不謬也

青島東鎮　和興路六十二號　電話四九七四

PONSOL
註冊商標

購買永保晒霖色布，務須認明商標名稱

布上顏色，是否堅牢不退，即專家亦不能以目力鑑別，任意採辦，難免受欺，誤購次貨，因普通色布，顏色不久即退，略經洗晒，即失雅觀。欲免此誤，毋庸經化學專家用科學試驗之煩勞，祇須認明布邊上，每碼印有永保晒霖金色商標，其色必久不退，永保晒霖色布，有『布雖穿破顏色不變』之妙。

濟南利民機器染廠　獨家經染　兼總批發

美商　濟南恆信洋行謹啓

王常翰律師事務所遷移啓事

本律師事務所自貯水山路二十五號移於江蘇路四十三號樓上如有委託案件請向本事務所接洽可也　電話四三三二號

新北地那兒

【特長及適應範圍】鎮痛、鎮靜、鎮咳作用迅速如火、對胃腸痲痺及習慣中毒之性全無、且長期使用、毫無增量之必要、故以少量能治嗎啡、鴉片、海洛英等之中毒症、可謂新種脫除療法、最適最良之新葯也

【用法】一回一cc一筒　注射於皮下　或筋肉之內

【包裝】
注射液　一cc一〇管盒、一cc五〇管盒、一五cc瓶盒、三〇cc瓶盒
葯片　一〇片子盒、三〇片子盒、一〇〇片子盒、二〇〇片子盒

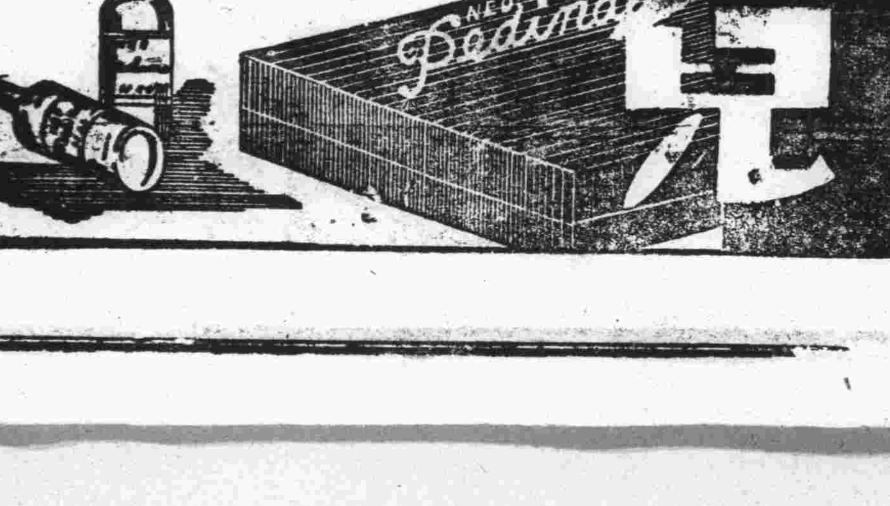

【主要特約分售處】
青島 山東大藥房　青島 滙美大藥房　濟南 安原大藥房
同 井上誠昌堂　同 滙成大藥房　同 吉祥公司大藥房
同 石井公濟堂　同 新民大藥房　同 天祥堂大藥房
同 渡邊春陽堂　同 神州大藥房　同 衛生[illegible]
同 金木盛大堂　同 惠東大藥房　同 文[illegible]
〔各埠有名藥房均有分售〕

結核疾患注射劑

ヤトコニン

亞託康寧

頸部淋巴腺結核　小兒腺病質疾患

本劑之根據日本京都帝國大學教授舟岡博士之研究—於結核病竈內呈自然治癒機轉的石灰沈着之理論—而製成最新結核治療之特效注射劑也。

用法　隔日一回於、皮下注射之但每人至少務要繼續注射三十回。本劑、吸收容易、無何等副作用。

包裝　小兒用 五管、三十管裝　大人用 五管、三十管裝

各埠大藥房均有出售

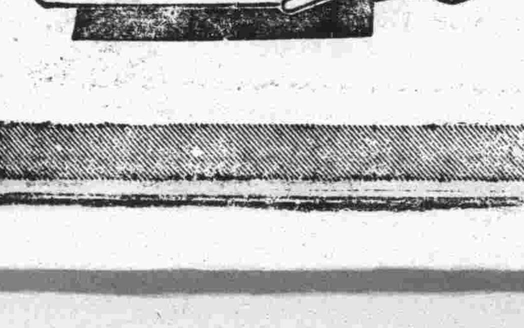

總發售處　株式會社　塩野義商店　大阪市道修町

補血强身

君覺疲憊乎，神經過敏乎，不時患病乎，請服華大實利鰲魚肝油，以資滋補而臻健康。此油含有鐵燐鈣鉀等質，及其他種種元素，足以開胃補血，增長肌肉，既無油味，又無腥氣，請日服之。

有純淨及含鈣質二種　大瓶十六兩小瓶八兩

美國 華大實利大藥行精製

中國經理 美商華納公司

山東經理總批發處 青島海關路四號 聯合貿易洋行

各大藥房均有出售

WATERBURY'S Compound

華大實利鰲魚肝油

心所欲而力不足

體弱則萬事退後，即旅行亦不能與人併駕齊驅，可恥孰甚。如服『兜安氏補神藥片』可以補救此種缺憾。因此藥功能補益神經，專治精力虧損，神經衰弱，病後體虛，極有效驗。主持家政或操勞過度者不可不服。

上海兜安氏西藥公司

各藥房均有出售

味の素

（味之素）

如意樓是某城市裡第一流的飯館子。所作的餡點心、好菜、好湯。人人都愛吃。莫不清淡鮮美，因為什麼呢？就是一切原料全用味の素所以極負盛名。全城皆知。

(G—472)

東施效顰

德國獅牌新六〇六

（新洒爾佛散）

莊子　西子病心而矉（矉與顰通）其里之醜人見而美之，歸亦捧心而效其矉

中國獨家經理 謙信洋行 上海江西路

認明真牌　庶免危險

西子西施也，古之美人，病心而矉，益見其美，東施而欲效之，其可得乎。

德國獅牌新六〇六（新洒爾佛散）治梅毒之神藥也，歷時廿載，信譽益著，後世仿冒僞造之品日出，頗思混朦世人耳目，與之並論，殊未知其品質之優劣，判若霄壤，何能望其項背，見美而效，益顯其醜，其亦東施之流歟。

博元譔文

德國內分泌大補劑

壽爾康

現時代的新青年必須具備：靈敏的腦力，健美的體格，方可着々勝利，事々成功

君因思想過度而神經衰弱乎？君因手淫斲傷而陽萎遺精乎？德國內分泌補劑「壽爾康」，具有補腦補血補腎三大補力，凡神經衰弱，陽萎早洩，夢遺滑精，月經不調，貧血虛弱等青年男女之流行病，服之無不立見特效，如年老體衰精力無能者服後回復少壯之精神。

請即向上海江西路二六四號柯爾登洋行索閱詳細說明書

青島總經理 漢成大藥房

各大藥房均有代售

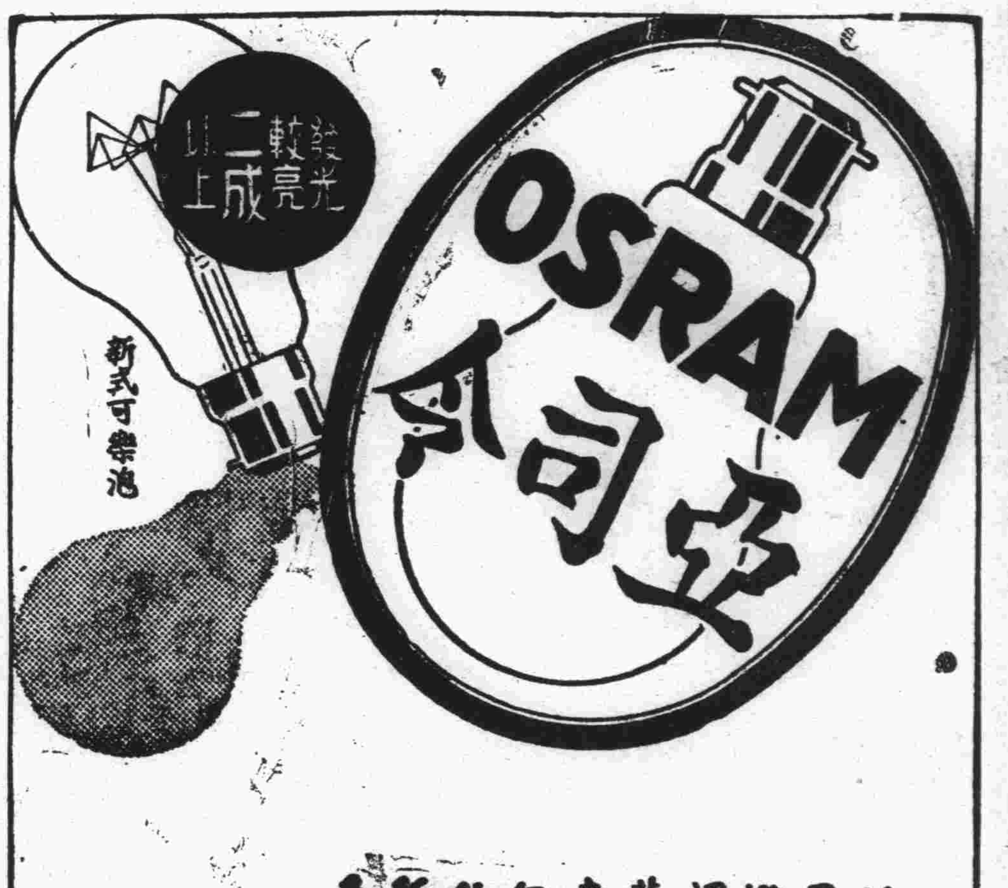

以同一瓦特數的亞司令燈泡，同其他燈泡比較，亞司令老牌燈泡發光較亮二成以上，此之謂明中經濟。若買了雜牌燈泡，在表面上或者可以少付一些燈泡的價值，但在暗中所受的光亮與電費的損失算起來，就得不償失了。所以請用戶切勿貪小便宜，以免蒙受無謂的損失。

各大電料行均有出售

上海中和燈泡公司

請購亞司令老牌燈泡

本市新聞

購飛機祝蔣委員長壽 市府擬訂集款辦法 通知所屬查照辦理

公務員捐薪

市府前准中國航空協會總會及行政院祕書處先後函電，以本年蔣委員長壽辰，亟應籌集款項購贈飛機，茲擬定市屬各機關公務員捐薪集款辦法，由第一科通知各機關及市鄉區辦事處查照辦理，茲錄各函電及辦法如次，

▲市政府通知▲ 逕啓者，前接中國航空協會總會及行政院祕書院先後函電，以本年欣值蔣委員長五十壽辰，各省市及航空協會分會亟應籌集款項購贈飛機，以期屆期慶祝，藉達航空救國之目的，囑即查照辦理等由，茲經本府擬訂所屬各機關公務員捐薪集款辦法，特另紙開列單抄同原來函電，相應函達希即查照辦理，爲荷，

▲航空協會電▲ 青島市政府市長沈勛鑒，本會籌設各省市分會，前經函請在案，本年欣值蔣委員長五十壽辰，亟應屆期慶祝，藉揚國威，本會於敬日開第三十次常務理事會經議決，由本會在上海市籌集五十萬元購飛機六架，以資提倡，并請各省市政府及本會分會至少各籌購一架，除已電陳委座鑒察外，並電請各省市政府從速籌募此項購機之款，解交本會，以備早請分別撥機屆期命名呈贈，並希電復，爲禱。（青島）

今日爲革命政府成立紀念日 各機關慶祝

今日（五日）爲革命政府成立紀念日，本市市政府及所屬各機關各學校，均於今日午前開紀念會，並懸旗誌慶云。

下河小學校長易人

市立下河小學校長鞏英夫，因久不到校，教育局恐誤校務，特將鞏校長撤職，遺缺另派一李姓繼任云。　民言

飛機停開 因被霧阻

中航公司三日之北上機，四日之南下機，均因天時不正，停止飛行，長江下游，氣壓過低，自海州起，以遙萊州灣勃海灣，大霧瀰天，以致難以飛航，大概，聞今日之北上機，不致誤班云。

市府昨午舉行紀念週 —胡祕書長主席—

市政府於昨「四日」日午前九時在大禮堂舉行總理紀念週，到市府暨直屬各機關職員三百餘人由祕書長胡家鳳主席，行禮如儀，先由胡氏報告市府上週工作，完畢後，繼有財政工務兩局長報告各該機關最近工作概況席報告畢，即散會。

夏莊辦事處禁毒認眞 擬定辦法呈報市府 市府令公安局澈查

夏莊區辦事處前呈市府云，查嗎啡等毒品，爲害之烈，甚於洪水猛獸，而尤以流毒農村爲最甚，本區灣頭，趙哥莊，夏莊等村，無知愚民，吸食毒品者甚多，屢經公安第五分局第五六兩分所嚴密查獲，送毒品戒驗所勒令戒絕，惟前後送所不下數十人，不特不能肅清，反日漸滋蔓，揆厥原因，約有數端，一，毒品戒驗所人滿爲患，收容難久，以致毒癮多未絕根，一經出所，仍復吸食，再犯屢犯，永無戒絕之日，如趙哥莊，灣頭兩村毒犯屢犯至四次者，亦有數人，二，毒犯釋放後，輕視法紀，更明目張胆肆行無忌，致未犯者相率嘗試，蔓延之速，有如急性傳染病，如向無毒犯之西山水等村，最近亦被蔓延，三，近有某國人在即墨縣屬流亭鎮設店販賣毒品，地域限制無法禁止，有此數端，欲求肅清，殊非易易，謹就事實需要，略陳各項，一，擴充毒品戒驗所，盡量收容毒犯，二，毒犯入所均限制勒令戒除，逾期仍未斷癮者，使服勞役，務期戒絕而後釋放，二，境外販賣毒品者由政府函知海軍第三艦隊轉飭駐防陸戰隊嚴密查禁，以杜來源，以上三項，禁售毒品尤爲根本要圖，來源既絕，彼吸食者不戒而自戒了，事關禁政，呈請鑒核，市府具報後，當即通令公安局會同海軍澈查，如有毒犯被抓二次以上者，決處以極刑云。

鄉區屠宰稅包商易人 ▲顏輝山接辦 自一日實行

市外各鄉區屠宰稅，原由商人趙得包辦，達六七年之久，本年四月一日該管機關另行招商投標，顏輝山以三萬八千六百元得標，顏某已於本月一日實行接辦此項稅收云。

三路軍籃球隊 將來青與各隊比賽 —日期尚未確定—

體育場昨接第三路軍手槍旅博愛籃球隊公函，謂將來青遠征，該場准函後，已通知各籃球隊分別準備，並覆函歡迎，茲錄來函及復函於後，

來函 敬啓者，敝隊現爲觀摩球藝聯絡感情起見，擬於本月十日前赴青島與各路籃球作友誼練習，以資借鏡，特此專函懇請場長代爲介紹，如蒙允諾，尙望示知爲盼，此致，體育場台鑒，第三路軍手槍旅博愛籃球隊啓。

覆函 敬覆者，頃准大函，藉悉貴隊擬於本月十日前來青作練習比賽，聞訊之下，不勝雀躍，現已分別向本市各籃球隊接洽妥當，惟本市春季運動會定於本月十六，十七日舉行，刻正忙於籌備，貴隊若能於二十日以後來青最佳，否則十日以前亦可，何時啓程，至盼將確期示知，特此函復，即希查照，爲荷，青島市體育場啓。

明德小學校長 彭玉麟招待新聞界 參觀校內各部設備 並報告該校之史略

本市私立明德小學校長彭玉麟，爲與各報社聯絡感情起見，於五月二日下午二時半招待各報館，各通訊社記者茶話會，先由彭校長領導參觀該校各部分，整齊淸潔，學生精神極佳，紀律嚴明，足證該校埋頭苦幹辦理認眞方有如此之成績，後又參觀儀器室，及圖書館，設備均極完善，參觀畢仍回招待室，臨時借用六年級教室用茶點，繼由彭校長報告招待新聞界之宗旨，茲錄之如次，大意謂，今日蒙諸位先生光臨，兄弟感覺到十二分的榮幸，十二分的快活，所以我代表敝同仁向諸位先生深深致謝，同時更當向陳先我先生特別致謝，蓋因陳先生的介紹，才蒙諸位惠然光臨，今天兄弟請諸位先生來，並無其他用意，不過藉此以聯絡，欲與諸位認識，兄弟願意藉此機會將敝會及敝校的內容和辦理的情形向諸位作一個簡單的報告，俾便諸位明瞭之後可以隨時加以指導，這是兄弟所希望的，敝會名曰文學會，其宗旨爲專門辦理教育，會士不分國籍，不分種族，亦無尊卑階級之分，會士彼此稱呼曰弟兄，本會發起於法國，爲一位天主教司鐸所創立，時在公曆一八一七年，始則只在法國辦理學校，繼而由法國而英德義西等國，又由歐而傳於澳非美及亞洲，公曆一八九一年傳至中國，現全球共有本會九千餘人，管理六百十餘學校，學生十八萬餘，所在四十餘國，本會會士入會之手續，宜自幼童年入本會修道院，受嚴格之訓練特別之栽培，必也品行端方情性和順，學問豐富，體格健全，方准入會，作正式會士之前，宜當大衆禮，忠懇請願，舉行宣誓大，發三誓願，一，絕財，世間錢財，一概棄絕不食，二，絕色，終身不婚，且遠絕聲色，三，絕意，棄絕一已之私意，而服從會規上帝之命令，本會行政最高主權，屬於總長，其下有八位委員，輔佐總長治理全會事務，本會又分省而治，每省設省長一人，治理本省會務，其下有四位省委員，幫助省長治理本省會務，每校設院長一人，管理全校及全院事務，會士均當本基督博愛犧牲之精神，爲社會服務，至於會所穿之制服，到處皆同，會衣黑色，表示檢樸，不尙浮華，脖間白領，表示心地潔白，正大光明，腰中黑繩，表示三願，犧牲自己，如被繩之繫於腰，而不能自由，胸前之十字架，表示爲基督之徒，必當本基督之精神而服務也，以上乃關於本會情形之大略也，茲再將本校之情形略而言之，本校乃前德國時代德華學校之遺物，德戰爆發，日人武力佔據青島，德華學校因之停辦，其後我國接收青島之第二年，即民國十二年，教會方面，決意設學於德華學校舊址，但完全改組，命名曰明德小學校，第一任校長爲德人（執會司鐸）魏若望，數年後魏君辭職，德人翁滿格司鐸繼之，迨後南北統一，部令不准外人作校長，翁君辭職，以華人周建候充任校長，時翁君仍在校服務，任監督之職，不久周君因事出缺，由王君慶霖繼任，迨民國二十年夏，教會主教維公，與本會省長訂立合同，將明德小學讓與本會接收管理，本會上司委派兄弟來青接收明德小學，迄今五年，以上乃本校沿革之大略，茲謹將本校之特點，一一舉之於下，一，校長一職乃本會省長所委派，其餘教職員之去留，不因校長之調任而變動，故教職員皆可安於位而忠誠服務也，二，會士服務完全義務性質，會士個人一文不要，三，本校教職員向來實行訓教合一政策，不問何級學生，凡爲本校教職員，均負指導訓誡之責，四，本校對於校務各方面，不注重行式而注重實質故外表不甚顯著，惟敝同仁等均抱埋頭苦幹，努力工作的主義，五，本校教職員從來未曾欠薪，亦未曾一度遲發，且教職員之薪水，先一月而發，所以救濟教職員生活之困難也，此外本校關於紀律一方面，上下班各級學生均在校院整隊，由各級教師監管，游戲時常有値日員二人在場護監，午前午後放學生回家，按路整隊，由路長照料，平日實行紀律比賽，（以級爲單位）每月底結束一次，分數最多者獲得紀律錦標，紀律分數含教室校院整隊三項，每星期公布一次，記分數由校長訓育主任及全體教職員担任，關於學業一方面，每日晚令學生作家課，學校設的圖書館，竭力購置兒童課讀物，以補充課本教材之不足，而增長其常識，本校設有大規模之理化儀器，各種掛圖極本，藉實地試驗或觀察之功，俾學生易於明瞭教師之所講授，請假一節，關於學業甚爲密切，故本校對於學生請假一事，極爲愼重嚴緊，苟無家長簽名蓋章之請假書，決不准假，以防學生之曠課，每次舉行月考之後，由本校發給各課成績分數報告單，家長閱畢，將收據塡註簽名蓋章後，扯下送交學校，各課成績分數單，家長妥爲收存，以作日後比較督促之用，家庭與學校之間，可以藉此而聯絡合作也，關於體育一方面，本校注重普遍的，不注重特別訓練選手，因體育之目標，原爲鍛鍊體格，使身體健康，並非僅爲得錦標也，本校爲提倡體育，每學期舉行一次各項球類比賽，爲引起各級學生之趣與起見，每項備錦標一個，計籃足排球各一，而且教職員亦組織球隊，同時參加比賽，籍資提倡，軍訓亦體育中之一部份，本校亦甚重視，每學期舉行一次軍訓比賽，（以級爲單位）其成績最優勝者的得軍訓錦標，關于清潔一方面，本校亦不忽視，有五日清潔檢查，有每月大檢查，平日清潔檢查，又分各級主任檢查及校長檢查二種，每日早晨上課前，由各級主任担負檢查本班同學清潔之責，校長担負隨時檢查各級同學淸潔之責，檢查時隨時記分，每星期公布一次，每月底總結束，每月舉行大檢一次，由校長訓育主任及軍事育員担任檢查，平日與大檢查，其項目均爲身體服裝及手巾三項，月底總結束後，成績最優者得淸潔錦標，各項成績總報告表均懸掛於遊廊內，以作鼓勵競爭之助也，以上乃本校行政實施之大概，尙望諸位先生，不吝金言，加以指教，俾能改善，於將來，這是兄弟很感激而盼禱的，彭校長報告畢，由大家公推工商新報社長鄧洗元先生答詞，大意謂今天蒙彭校長盛情招待，兄弟代表敝同人向彭校致謝，我們方才參觀明德小學各處，學生精神而有紀律，教室整潔而有秩序，圖書館儀器室，設備均極完善，足證彭校長熱心教育，指導有方，而諸位教職員教授認眞工作有以致之，令我等不勝欽佩之至，中國受教會學校禮助之功甚大，而教會學校本基督博愛犧牲之精神，服務工作，宜其收效宏大，令人景仰云，鄧社長答詞後，由彭校長率領參觀該校自做之教育電影，彭校長親自管理電影機，其影片均富有教育之性質，或有趣味之影片，爲學生甚爲合宜，決非普通電影院所比，時至五點二刻，大家始盡而散。

崇德昨日春運 有三項打破本市紀錄 教育局長到場訓話 下午五時發獎閉幕

崇德中學春季運動會，于昨日（四日）上午九時在體育場開始舉行，參加之學生三百餘人，教育局雷局長亦蒞場，開會時由校長王文坦主席，領導行禮如儀後，雷局長向學生訓話，儀式完畢，即開始比賽，共分甲乙丙三組，因項目甚多，直至下午五時餘始畢，成績甚佳，孫玉恩之跳高跳遠，陶鏡海之三級跳，均破本市紀錄，賽畢王校長當場發獎，即告圓滿閉幕，茲錄成績于後。

甲組

	第一名	成績
一百公尺	陶鏡海	一二秒五
二百公尺	陶鏡海	二六秒
四百公尺	滕懷理	一分五秒七
八百公尺	王兆增	二分二五秒五
一千五百公尺	王兆增	五分二七秒五
百十公尺低欄	滕懷理	一八秒二
鉛球	孫思煥	一〇公尺二四
標槍	孫思煥	三二公尺二二
鐵餅	孫思煥	二三公尺〇二
跳高	孫玉恩	一公尺六五破本市
跳遠	孫玉恩	五公尺九二破本市
三級跳	陶鏡海	一一公尺九五破本市

（記者按本市男中跳高紀錄百一公尺五七五，跳遠紀錄爲五公尺五〇，三級跳紀錄百一一公尺三〇），

乙組

	第一名	成績
一百公尺	張維義	一三秒
二百公尺	康吉昌	二九秒三
四百公尺	侯文燦	一分五秒一
八百公尺	康吉昌	二分三四秒六
一千五百公尺	傅鴻萃	五分一九秒
百十公尺低欄	傅鴻萃	一九秒三
鉛球	傅鴻萃	八公尺七八
鐵餅	夏冠海	二〇公尺二八
標槍	孟慶觀	三一公尺
跳高	夏冠海	一公尺四〇
跳遠	李岐昆	五公尺二八
三級跳	傅鴻萃	一百公尺七〇

丙組

	第一名	成績
一百公尺	許翼成	一四秒一
二百公尺	許翼成	三〇秒五
四百公尺	許翟成	一分一二秒二
八百公尺	宋永霖	二分五五秒八
一千五百公尺	張寶經	六分一三秒八
百十公尺低欄	陳金山	二四秒五
鉛球	李克名	一公尺二七
標槍	姜希賢	二二公尺九二
鐵餅	姜希賢	一四公尺七三
跳高	姜希賢	一公尺三三
跳遠	趙德玉	四公尺八〇

個人總分

甲組第一陶鏡海，十八分，第二孫思煥，十七分、第三孫玉恩，十四分，第四滕懷理，十三分。乙組，第一傅鴻萃，二十分，第二康吉昌，十四分，第三夏冠海，十二分，第四李岐昆，王嗣佑，張維義，（均九分），丙組第一許翼成，十八分，第二姜希賢，十七分，第三黃仁綱，八分，第四宋永霖，李瑞銘，于才先，張寶經．（均七分）

羅天樂在青年會講 英美之外交政策（續）
—費宗之翻譯— —張秉勛記錄—

與英海軍均等之協定，當一九二一年太平洋會議，制定英．美．日，海軍之五，五，三的比率。以維持這三國海軍的膨脹，免得影響世界的和平。同時兩國間會訂定一個互助密約，一旦發生戰事，英國可以將海軍力量集中大西洋，美國則集中太平洋。這個條約是否確實不敢定．但是己有顯明的表示。以前英國海軍一貫的政策是；她的海軍力量應大過於任何歐洲兩個強國海軍力量的總數，譬德法兩國海軍力量的指數是一〇〇，英國必須要有一二〇。如果任何國家的海軍力量超過她的，或是與他相等，她一定要設法消滅她，來維持她那海上的霸權。在舊德國時代與英國處對敵行爲的原因，也就是因爲在海軍力量同她鬥爭。現在希特勒較爲聰明，特遣公使對英國鄭重聲明，德國的海軍願在英國數量的百分之三十五的比數下建造，所以便博得英國的友好。在太平洋會議中，英國特許美國海軍與其均等，則足以征明英美間友誼之合好，於海事上自有合作之可能。此種海軍均平協定，更引起日本之猜忌，以爲英美之海軍撮手仍難於防止她們侵入或干涉遠東的問題。其實現在英美之政策，確未能防止××進佔亞細亞的行爲。

恢復孤立之政策，（Policy of Jsolativr)及整軍，自從歐戰以後，一切國際會議悉以美國爲馬首是瞻，如九國公約，世界經濟會議，以及軍縮會議等等，尤其是對於世界和平，更處於領導的地位並極推進。當中日事件發生，美國特別爲中國向國聯呼籲，但是她這種努力並沒有成功。所以恢復以前所施行的孤立政策，對於世界的問題只好不聞不問，同時便擴張軍備，一方面爲保護自己的國家領土，一方面俟機以武力維持和平的準備，于是她這種孤立政策已有三個步驟表現出來了。

■放棄在歐亞兩洲中所獲得的權利。

■重備軍備。

■與西半球以及南北美各國攜手合作。

實行親鄰外交，在一八二一年由門羅（Monroe）總統實行了門羅主義，不准任何歐洲國家來干涉南北美的內政外交，以保護南北兩洲的利益，以爲從此以後，關起大門便可享福，孰知不然。所以自胡佛總統就任，便放棄以前的舊政策，實行親鄰主義，與南北美各國團結起來，成爲一個美洲的國際，彼此訂定不侵犯條約，並且互相幫助，來維持西半球的集體安全，并且遺組織一個汎美會，凡有利於兩洲的事宜，經過會議通過，才能實行，於是南美各國，把以前加入國際聯盟以圖抵抗美國的猜忌心理，一變而爲和善，所以自胡佛總統而後，以及現任總統羅斯福，都採用了親鄰政策，（Goob neghbour Poiey）。此外更有一個最大的目的，是與各國開放貿易的門戶，以及防止遠東的強國××也藉詞實行大亞細亞門羅主義者去侵略其他的國家，同時對外的邦交，已改變爲經濟外交政策，以圖和好。（未完）

簡訊

△△海軍航空隊，爲練習射擊技術起見，特定今日（五日）上午在湛山靶場演習實彈射擊云，

×××

△△中央銀行籃球隊，爲觀摩友邦，球藝起見，擬與停泊前海之法艦士兵友誼比賽，已託體協幹事趙化程君代爲接洽云。

×××

△△膠路體育會會員百餘人，于昨（四日）早七時乘西上火車到滄口下車，在滄口東山作野外操練，至晚五時餘，始搭東來火車返青云，

×××

△△本市日本中學，定今日（五日）上午九時由學校出發作野外演習，預定全匯泉會峽，大湛山，浮山所，燕兒島等處云。

×××

△△教育局爲提高雲南路河北路各女子補習學校學生技藝起見，擬於各校分別添設歌舞科目，併擬招聘富有歌舞天才學識豐富女子担任教授，聞該局規定待遇頗優，凡有欲担任者，即可赴該局接洽云。

大連汽船會社廣告 夏季往復客票減價

敬啓者敝行航行上海之定期船每隔一天開行一次其行駛穩速素承各界贊許刻屆夏令往返青滬二埠之旅客日見衆多茲爲酬答惠顧之雅意起見特將一二三等客票自六月起至九月底減價發行各界諸君盍興乎來往復票價列後

	青島至上海	上海至青島
一等	八十五元	同
二等	六十元	同
三等	十八元	同

有效期間九十天

大連汽船會社青島支店謹啓

感謝青島强初醫院

余等於前數年患病難忍常以鴉片解救不料疾病未除煙癮已慣久聞青島强初醫院戒除鴉片素有成效乃不辭跋涉到院忌戒竟不數日癮已戒絕且毫無痛苦該院設備完全病室清潔人所共知而看護週到醫術高明尤足令人欽佩未戒諸君其速忌戒禁令森嚴莫將自悞余等既脫黑籍感恩不盡特登報端以表謝忱

尹敬修　王德叔　王之傑　賀秉鈞　張吉
謝康之　程雲瑞　朱鎭　張祥德　王世興
同啓

教授英文

茲爲促使有志習讀英語者速成起見敝人特於業餘抽暇担任教授除採用各種適當英語及文法科本外並爲搜編日用英文話語藉收事半功倍之效舉凡欲謀職業或欲補習英文以備升學者務希報名就讀俾所學有成凡願報名者由本月五日起每日下午六點至七點請至周村路十二號樓上二十二號接洽可也

時間　每晚一點鐘　學費　每月國幣三元

四海保險公司啓事

本公司於五月一日起由大陸銀行三樓遷至湖南路四十六號青島商行辦公凡關於保險事宜請賜駕該處接洽可也

湖南路四六號　電話六二六七

四海保險公司謹啓

全浮式之1936年雪佛蘭載重車

經濟穩快之1936年式雪佛蘭轎車

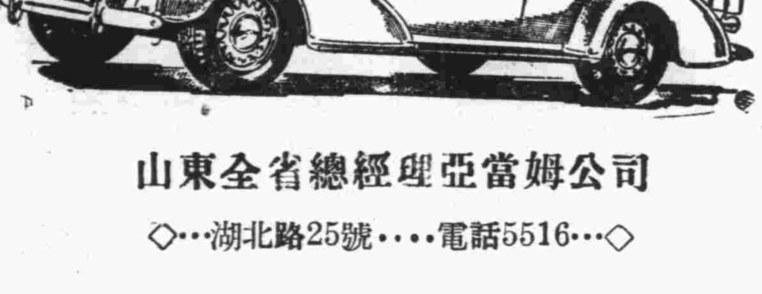

山東全省總經理亞當姆公司

◇…湖北路25號…電話5516…◇

航空牌國貨汽水

願與紅唇常相親

華北汽水廠　電話四〇五六　青島台東六路

廣告部子泳泉繪圖

請到嶗山賞花療養

嶗山大飯店

規模最大・設備最新・地勢最高・風景最美

房間寬大・冷熱飲品・餐點美備・定價低廉

嶗山天然療養院

地勢在霧層以上氣候常年乾燥

溫度冬暖夏涼氣候四季平均

環境幽靜日光充足

松林茂盛空氣淸潔含氧特多

泉水中含有大量鐳質RADIUM有益健康

採用最新方法治療

留德醫學博士擔任醫務

地址嶗山柳樹台詳章索寄

各地新聞

韓復榘將赴魯南
點驗駐防各地部隊

濟南快信云，魯主席韓復榘，擬於日內出發點驗魯南各部隊，二十師師長孫桐萱，於今日（三日）下午八點一刻乘三〇二次車由兗州防地來濟，日內即赴膠東點驗八十一師全部，李漢章點驗二十二師部隊，谷良民點驗駐濟各部隊，惟曹福林，展書堂均點驗本部軍隊云。

冀魯豫邊境發現股匪
匪首韓振邦異常猖獗 駐魯西軍隊嚴密防範

濟南快信云 山東省政府主席兼第三路軍總指揮韓復榘，以據報冀魯豫邊境一帶，日前發現股匪三百餘人，匪首韓振邦．陳四毛眼，有槍約三百餘枝，盤據滑縣境韓板橋村，陳板橋村，四出搶掠，異常猖獗，韓氏深恐該股匪徒竄入魯境，爲害地方，特電令駐防魯西各部隊，及魯西各縣縣長嚴密注意防範云。

魯南莒縣，日照，臨沂，郯城一帶，與江蘇毗連，附近土匪每利用地域關係，此彼地竄，以致數年來難以完全肅清，去年李占標旅會與江蘇省東海區專員都國經會商剿滅辦法，舉行會剿，彙辦清鄉，實施以來，收效甚大，如著名徐小乾股匪即於當時被剿潰散，駐防莒縣之二十二師六十四旅一百二十七團團長田海忠，據報有徐匪餘黨在莒縣第二區陳家軍營莊潛伏，田氏爲澈底肅清計，即率隊前往搜剿，詎該匪據村頑抗拒捕，當於匪徒盛文站，陳德化擊斃，獲步槍二枝，手槍一枝，該團兵楊順卿頭部受輕傷，田氏現仍率隊在中樓一帶搜剿云，魯西鄄城瀕臨黃河，過去向稱多匪之區，年來雖無大股土匪，但零星散匪，竄匿甚多，自縣長秦道甫到縣以來，親率警隊隨時搜剿，伏莽盡除，地方賴以安甯，頃據鄄城長途電話，縣城以北三十餘里之西王莊，近日忽有著名捍首王鳳圖，陳法起等，潛由河北省境逃匿該地，並帶來肉票數名，插存於王金斗家中，五月一日被警衛隊便衣偵探偵知，回縣報告隊長王景漢，當立刻率同王分隊長文現，及警兵二人化裝馳往搜捕，午後二時許到達該村，直撲東北角王金斗家，匪首王鳳圖，悍匪陳法起等在內驚覺，首先鳴槍射擊，王隊長亦親率員警發槍還擊，雙方當即開火，至三時許，匪仍頑抗，王隊長奮不顧身，率警爬牆進院，將悍匪陳法起活擒，當場奪獲本打匣槍一枝，匣槍子彈十餘粒，又在院內搜查，先後獲窩匪犯王金斗一名，肉票宋好文，李樹德，王樹德三名，（均河北省人），惟匪首王鳳圖不知何時，由其西隣家越牆逃逸，王隊長及王分隊長遂分率警兵在該村詳細搜查，繼在王炳忠家搜獲內票新合錦一名，並起出步槍三枝，勃郎甯手槍一支，匣槍三支，即將窩家王炳忠一併擒獲，至五時許清查完畢，遂將捕獲匪犯內票，及槍枝子彈等帶回縣府訊明法辦云。（三日）

長江運輸業一落萬丈
原因由於經濟衰落 獨有日輪營業如常

上海通訊，長江一路，爲中國土產出品之最富地帶，尤爲雜糧產生之中心區域，自上海至漢口一線，蘇皖贛鄂四省購買力最强，尤以舶來品居最多數，食物以監糖爲主，故外輪之航運此路者，竭全力以爭之，自一二八後，而上下貨物已一落萬丈，比較四年之前，不足五分之二，尤其是本年

年不如年

航運之銳落，其主要原因，固爲社會經濟枯竭，沿江各處之人民，購買力已大減，往年辦貨者尚可得銀行錢莊之流通，而受貨者亦能出貨後付款，故往來貨物，猶不致困阻，本年銀錢業旣

限制放款

而各貨品更須現金成交，遂令辦貨之客家，受金融縛束，採運不能多談，此爲長江航運銳退之最大原因，長江六公司輪船，已經一連虧本三年，去歲改變主張，同盟公擬以後，貨脚固已提高，回又復減少，無如來去貨，縱使公擬，亦仍虧

不如往年

折，今六公司又欲將取消之淺水水脚一成，增加運費之內，以資補救，但裝箱之量尺貨，已根本爲不入公擬同盟之揚子公司輪與客家之改運郵包及帆船，火車等奪去，以致本埠貨運往長江者更少，四月份起六公司中之某大公司江輪，每次開出，甚至祇運一成至二成儎脚，即最佳者亦不過四成與五成貨物，記者叩詢該路各報關行，據稱，長江報關行向來代客報裝貨件，應納關稅，年分三次繳付，今海關之新章，改爲稅銀月繳，各報關有不勝墊款付稅之力者，祇得減少其營業，此亦長江貨運減少之一原因也，尤有一事，爲國糖之運入長江者，向均大批，今因走私之糖價格大落，國糖在長江銷路，無形中，

亦蒙打擊

照例漲水期內，江輪營業，正當起色，今歲則異是，苟夏歷四月份不能轉機，則本年長江輪之上半年營業，已無希望矣，至於下水來貨，自九江蕪湖，長沙，等埠禁米出境以後，雜糧下運已無，獨日商江輪因其轉口貨來均有而且甚多，近來在全部長江船中日本輪之營業，不論公擬與否，

均佔第一

位，中江則長沙一路比較稍好，而漢口宜昌間以運入四川之轉船貨多，更爲優越，上海直航重慶船，邇因蔣院長到川一次，貨乃大擁，三北之富陽輪，二號開渝，昨日已經滿儎，後來報裝者，甚至無地位容積。

俄人製偽鈔
在蚌埠被捕

蚌埠通訊 四月下旬，本埠突來兩俄人，一名包里斯克．一名巴斯克洛夫，初寓埠內華美旅社，未久又遷居第一樓旅館，與雲陽樓旅客蔡士傑過從甚密，旋蔡又介紹車站潁州旅館店主王秀峯給兩俄人相識，行動詭密 被管區公安第二分局察覺，分派便衣警多名，日夜偵查包等行動，三十日晨三時包等四人，在雲陽樓蔡住房間內秘密談話，且聞印刷紙張響聲，移時王下樓外出，偵察人員，遂上前逮捕，嚴詢何爲，王驚惶萬狀，當即詳述經過，蓋包巴兩俄人以收買雞蛋牛皮爲名，暗中私製偽鈔，其製法，用眞鈔票一張，上下墊以洋紙，洒以藥水，置木板上，用膠滾滾紙數下，取出再浸藥水，陰乾，與眞鈔無異：雖銀行界人，亦莫能辨，惟號碼重複，但不易查出云，該探等聞之，遂分兩批，往雲陽第一樓，將包，巴，蔡等三人捕獲，並搜出皮箱一只，內裝藥水多瓶，藥粉多包，木板一塊，膠滾一個，並洋紙多張，眞鈔票（一百七十餘元，）一百多張，一並轉解總局，經司法科預審，兩俄人言語支吾，該科以證據確鑿，三十日下午五時將包等四犯連同藥紙等件函送鳳懷地方法院依法訊辦云，

烟台魚類產量及魚行業情形
徐金南

山東海岸綫，南起日照，北至無棣，綿延二千餘里，產魚區域，有二十餘縣之面積，捕魚爲生之民衆，約有數十萬人之多，每年魚業產額，約值五百八十七萬二千五百元之鉅，（最近調查）漁業爲山東最重要之生產事業，無待贅言，其最著名之產魚區域，首推烟台，青島，威海，龍口，四大口岸，，就中尤以烟台爲最重要，每年產量，有三百餘萬元，（外貨輸入除外）佔全省海量之强半，茲先將烟台漁業產額，水產製造品，魚行業經營情形，詳確調查，撮製報告，以作救濟漁業之參考。（一）烟台每季出產魚類，產期，及平均價格

甲 春季及半夏季（由一月至五月上旬）

黃花魚 佔魚類全產量之半，漁期由三月至四月，平均每斤約國幣四分餘，民國二十年紮網，風網，掛網，每日所獲黃花魚之進口量，約二十餘萬斤，二十一年春則日進十餘萬斤，二十二年春季，每日進口約三十餘萬斤左右。二十三四年春季，每日進口均約三十萬斤。

小嘴魚 多爲漁輪所捕獲，產量甚多，每斤約國幣五分餘，全年均產之。

大嘴魚 爲漁輪所捕獲，產量甚多，每斤約國幣二分餘，全年均產之。

鰆魚（鮁） 多鹽醃之，鮮者運銷大連，漁期由四月半至五月，每日進口約二萬斤，均爲掛網所捕獲，每斤約六分餘。

白米魚 漁期由四月半至四月末，爲漁輪所捕獲，每百箱可醃得八十餘箱，每斤約值四分餘。

大頭魚（鱈） 爲冬季及春季之出產品，由二月初至二月末爲盛產期，多製爲鹽乾品，而鮮魚每斤約值三分餘。（未完）

良園 白沙枇杷膏（每瓶）（一元）
消痰止咳……療肺治癆
眞正洞庭東山名產
凡男女老幼患傷風咳嗽，久咳痰喘，小孩痰飲百日咳，及頑痰濃多，肺炎肺癆，咯血咳血等症，請速服本品，隨服隨效，藥到病除之功。本品性甚王道，味美鮮甘，常服能强肺防癆，却病延年，功效非凡。服過皆知。
電話購藥可以專送
青島至誠藥社獨家經理（並無第二家）
總店：青島東平路三十六號（電話五一七五號）
第一支店：青島中山路國貨商場內（電話六六四零）
第二支店：青島東鎮歷城路二十三號（電話六一八二）

廣東宏興藥房出品
鷓鴣菜
每盒四角五分
買「鷓鴣菜」要認明盒上紅圖記—以免誤買僞藥—
買「鷓鴣菜」要認盒上進貨號碼—以免誤購陳藥—
凡包裝及仿單字句多與鷓鴣菜相同而僅名稱不同者其藥必不可靠想魚目混珠也
警告
鷓鴣菜 耑治小兒一切疾病 疳積 蟲積 吐乳 不思飲食 日受驚嚇 夜睡不寧 夜出冷汗 痧子 痲痘 時感冒 傷風咳嗽 發熱發冷 肚痛 頭痛 面黃肌瘦 舌有白苔 腹部泄實 睡後磨牙 肛門癢 糞有泡 小便白 肚疴水瀉等症 藥到病除 奏效如神 大便結
鷓鴣菜功能保障兒童健康，盛譽極佳，銷路最廣，市上難免有僞製或陳藥混售，購者務請特別注意包裝式樣及盒上圖記進貨號碼，以免誤買誤服，誤事誤人。
▲贈送鷓鴣菜第十三期效驗報告函索附郵二分即奉
▲至誠藥社專售各地良藥，極負盛譽▼
青島至誠藥社經理（並無第二家）
總店：青島東平路三十六號（電話五一七五號）
第一支店：青島中山路國貨商場內（電話六六四〇號）
第二支店：青島東鎮歷城路二十三號（電話六一八二號）
電話購藥可以專送

腰酸腿痛 膊臂麻木
寒腿藥酒 服後二時即見功效
感受風寒濕每遇天陰氣寒瘋痛腿疼痛肩背酸麻非常難過如久不調治變成下婁轉爲癱瘓實屬可怕想欲解决唯有購服一經馳名之寒腿藥酒彙貼附桂膏定保無虞 寒腿藥酒每瓶五角加料一元 附桂膏●每付六角加料一元
腳腫 ●加料一元二角
晨輕晚重 兩足腫脹 按之有窩 移時復起 速用腳腫藥 一付見效
特效藥 心口疼 服「百靈丸」立刻見效 久服除根 ▲每盒六角
電話購藥可以專送
青島至誠藥社獨家經售（並無第二家）
總店：青島東平路三十六號（電話五一七五號）
第一支店：青島中山路國貨商場內（電話六六四零）
第二支店：青島東鎮歷城路二十三號（電話六一八二）

英文
前蘇州維多書院院長香港大學文學士毛君親自教授用最簡明直接法保證于三個月內通順文法六個月內說作通順實事求是已由事實證明決非虛言
（文法實習所）下午四點至五點半文法講解，五點半至六點半讀本及字彙講解及練習，（寫作實習班）晚六點半至八點鐘造句及翻譯法講演，八點至九點商科應用辭語例說及實習。（高級英文班）八點至九點爲商業尺牘，字辯異公講時間，九點至十點爲各別教授時間，會話，文學讀本歧者自由或代爲酌定之，如插班學者，對于文法造句，書籍由學妥穩者，得插聽六點半至八點之造句翻譯法講演班，以上商業欠完善不另取費惟須于入學時報明定額，附設晨班授課地點在小鮑島錦州路由六點半至八點半辦法如前，湖北路三十四號遠東清潔所電話六二四七，

安全可靠之兒科專藥
嬰孩自己藥片
嬰兒初生如需調整其腸胃服用嬰孩自己藥片十分安全有效而稍長之兒童服之亦一樣安全却又一樣有效此即該藥片特色之一下錄胡瑞晡君令郎之一例足以充分證明此藥片之功用與可靠也
胡君寓浙江桐廬南街其來書云「小兒生後數日即患吐乳投以嬰孩自己藥片即告痊愈後又發熱多啼延醫診治以其體弱亦勸余與服嬰孩自己藥片服不數次熱退身安不復啼哭誠良藥也」 嬰孩自己藥片味道甘美小孩皆喜服之請常備此藥片於家中如遇嬰孩便祕食積發熱腹痛蛔蟲出牙或其他胃腸各症便知其實多裨益也 各藥房皆有出售或逕向上海江西路四五一號韋康士醫生藥局購買每瓶大洋七角六瓶三元五角郵力不取
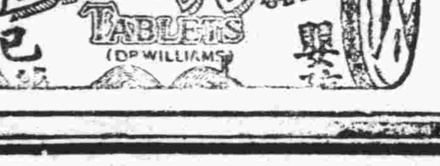

時代禮品
營業要目 銀盾 銀像 銀杯 瓶鼎 禮屏 對聯 各種風景
佳音不絕
請翦下貼電話邊以備購貨時使用
贈券
憑此一張 限購一樣 代價五角 以示優待
美華禮品社 山東戲院隔壁 中山路一零一 電話四二六八轉接
犧牲品
交際銀盾每隻一元
特設 電話送售部 郵政購貨部
各大商店均有代售
美華電刻銀器禮品總發行所

山東大戲院
時間 下午二時起 循環放映
◆價目◆ 樓下一律四角 樓上前排七角 後排五角
第二次世界大戰前的回憶
全世界人類大屠殺的象徵！
死神在人類面前顯露原形的總檢閱
希特勒統治下的德國軍容展覽
德語對白有聲戰事非常作
片上印有中文 敢死隊 字幕異常清晰
德國國社黨現役軍人參加表演精采異常！
毒氣大炮手溜彈機關槍來復槍坦克車一切殺人利器的總出動！
視大地如無物，等生命如流蟻，炮轟槍擊，血濺肉飛，城邱市墟，指屠廣裂・蓋爲國而犧牲，曾不惜肝腦塗地！
敢死隊誠足千古，頑敵在前，誓死不退，炸彈擲去，白烟滿天，巨炮轟來，命隨灰盡，然而精神不死，浩氣常存！
敢與一切戰事片爭一雌雄！
回顧過去準備將來忍辱圖强的大中華民衆不可不看本片
下期放映 聯華公司配音歌唱鉅片 天倫 陳燕燕等十二大明星合演
不日放映：性命交關　兄弟行　夢斷殘魂　刼後桃花　桃李爭豔　萬星拱照　蠻女天堂

惠東醫院啓事

院址：天津路河南路口　電話三九九四號

診治科目

內科　外科皮膚科花柳科泌尿科

眼科　耳鼻喉科小兒科　婦人科

痔瘡注射療法　根本治療絕無痛苦

慢性潰瘍最新療法　久年不癒之下腿潰瘍可於最短期間痊癒

注射各種藥針血清疫苗　收費從廉力求平民化

診病時間

每日下午二點至晚八點急症不在此限出診隨請隨到

春季種牛痘

上午八點至下午八點

瑞有氏黑色補丸

注意假冒

（瑞有氏黑色補丸）主治男女貧血，五癆七傷氣虛咳嗽，先天不足，後天虧損，房事過度，神經衰弱，夜夢遺精，腎囊潮濕，常出涼汗，子嗣艱難，自汗盜汗，腰腿酸疼，形容枯瘦，飲食少進，年久的白濁或年久不孕，凡由腎臟處發生各症，服之非常有效，強精固腎，如無病常服體質強壯，精神充足，永保無腎虧之虞，以免早老，貧血體衰之患，如患腎虧人，早服一日黑色補丸，即早得一日痊愈，少受一日痛苦，此藥性質和平，功效神速，四季服之合宜，毫無流弊，患者購服一試，方知言之不謬也。

△定價▽每瓶大洋二元◇每打二十元◇各埠藥房凡經售西藥者均有經售倘無處購買將款匯至總行或分行立郵不誤萬無外錯

△總行上海英租界大通路九三號瑞有氏藥行　△山東總分行濟南麟祥門外海德四里瑞有氏藥行　△青島蘇州路口萊蕪一路九號瑞有氏藥行　詳細說明書函索即寄。　招請外埠經理分銷

◎「月圓」婦科藥說明

婦女在生理上與男子不同，因婦女負有產育兒女之責任。其最顯著者，則為月經之排除，每月一次，稍有衍期而疾病叢生，蓋因婦女以月經為主也、故治療上與男性迥異；而月經病之直接影響，足以斷絕孕育，可不慎哉！瑞有氏大醫生特製婦科藥「月圓」一種，所含各藥，效力充分而性不猛，調經補血而體不燥，專治療月經及子宮各症，使婦女生殖力恢復。瑞有氏大醫生婦科藥「月圓」。主治：經血不調，趕前錯後，行經時腹痛發燒。心忙心跳，白帶過多，久不生育，子宮寒冷，腰腿筋骨作痛。久患小產，腹內有塊病跳動，頭迷，四肢無力，脹膈膨悶，飲食少進，夜不安眠，睡多怪夢，行經血色不正，紫黑成塊及淡紅色，氣虛血虧，咳嗽痰喘，時愈時犯，類似邪病，怒氣傷肝，崩漏下血，淋漓不止，結婚多年，尚未生育…。凡婦女患經血子宮各症，早服一日月圓，則早得一日痊愈，而少受一日之痛苦，藥質和平，功效甚速，四季咸宜，順序服用，毫無流弊，不失為婦女科藥之根本療治法。

（定價）每盒一元買一盒送一盒。每打十元買一打送一打▽△來函購藥每盒至每打均加郵費兩角

總發行上海英租界大通路一一九三號瑞有氏藥行（贈送處）青島蘇州路口萊蕪一路九號瑞有氏藥行

天上月圓　人間病除　功效靈驗　價錢甚廉

月經順調？身體健康，

月經不調？疾病纏綿，

月經閉止？生命危險，

山東濰縣　華豐機器廠出品

發展實業之原動力

倘蒙　惠顧函詢立即答覆

家庭工業之適用品

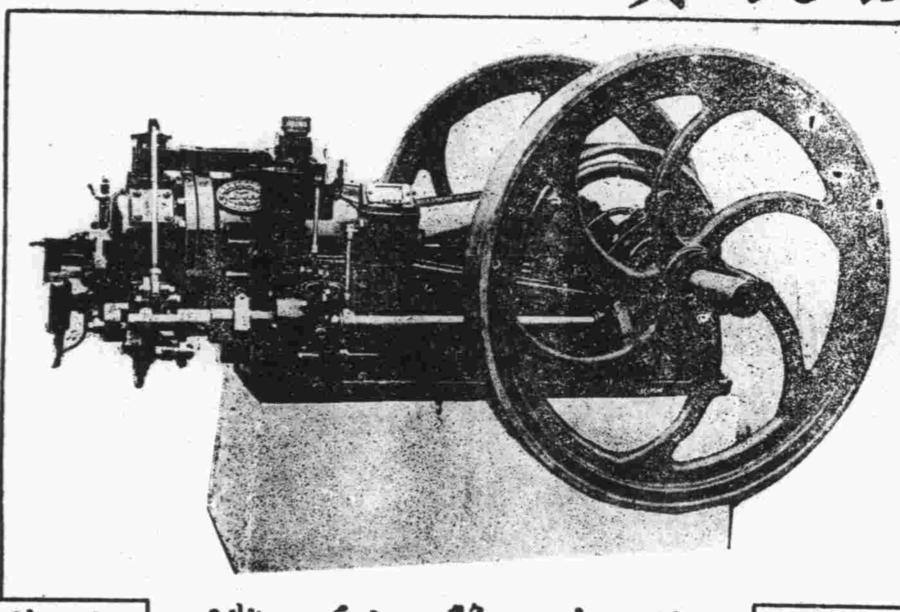

改進農業之新利器

駕臨敝廠切實考驗．尤為歡迎．

柴油發動機

優點

(一)質料按最新科學方法製成性韌而耐久

(二)機內零件構造精良無不規則

(三)燃油經濟響聲不大馬力充足

(四)使用靈敏開車停車極為捷便

(五)價目公道保管適用

(六)代客按裝定適尊意種種優點較舶來品有過之無不及

本廠現存柴油機計有八馬力十五馬力廿五馬力四十馬力

彈花機　計分兩種一用機器拖動一用牲口拉動專彈新舊棉花

織布機　計分兩種一用人力腳踏一用機器拖動

發電機　物美價廉電力自一起羅瓦特至十五起羅瓦特凡工廠學校電影院戲院用之又省費又簡便

軋花機　計分兩種一用機器拖動一用牲口拉動

灌田機　按放井口上用牲口拉動水即上升每日能灌田數畝

軋油機　用機器拖動每小時能軋豆八百斤

分廠　黃縣　濟南　徐州　鄭州

國貨創製

鵝牌氣球糖

上海天星糖廠出品

青島經理泰康公司

吹泡說明　取糖一二條嚼之待糖質嚼完將餘膠放在門齒之背形成袋狀在空隙之處吹之練習數次即能吹成氣球

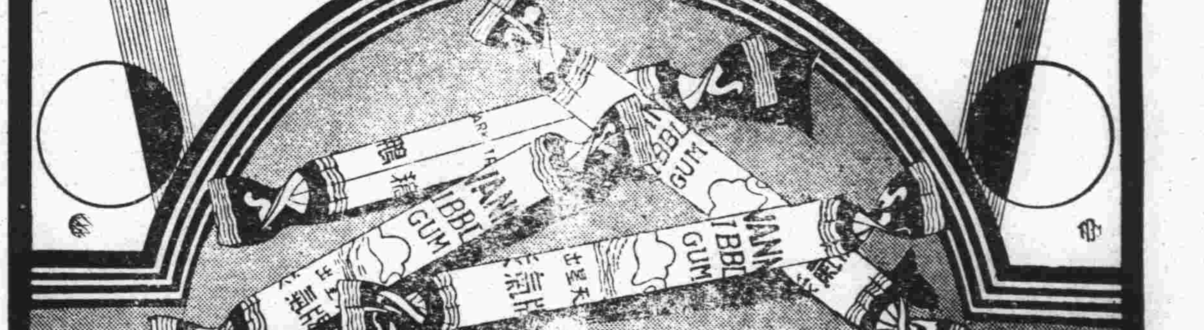

本市各食物及糖果店舖均有出售

補血固精丸

特效靈藥　腰痛　遺精　腦弱　腎虧

此情此景將使足下精神事業受莫大之影響

欲圖挽救請購服固精補血丸・

主治　精關不固　遺精滑精　精血虧損　腦力衰弱　夜眠不安　骨節酸痛　四肢無力　月經不調　久不受孕　諸虛百損

萬利藥房獨家發行　杭州城站許衙巷　電話一六六六

萬利止咳藥

主治　傷風咳嗽　傳染時症　乾咳不止　久咳不止　氣喘多痰　深夜嗆咳　喉痛痰燥　老年咳嗽　痰湧氣塞　產婦虛咳　肺勞咳嗽　肺絡損傷　痰中帶血　腥臭痰症　小兒咳嗽　晝夜不停　逢節必犯　諸般咳症

萬利大藥房總發行　杭州城站許衙巷　電話一六六六

白濁除根藥

功効　殺菌淨毒　消炎退腫　利尿鎮痛　根本治療

主治　淋濁腫痛　急慢新老　醫藥無効　五淋白濁

透膜殺菌　一盒斷根

萬利大藥房獨家發行　杭州城站許衙巷　電話一六六六

青島總經理處　膠東大藥房

第一支店　威海路　電話六二三〇

總號北平路　電話四四三二

第二支店　四方路　電話四九七〇

分銷處

神州藥房　共和藥房　漢美藥房　漢成藥房

天津路　李村路　中山路　四方路　四方路

新民藥房　天津路

惠東藥房　天津路

華新藥房　膠州路

南洋藥房　膠州路

長春堂　中山路

敬送

敬送

先祖瑞章公宦遊都。得自內宮。治遺精早洩。健忘不孕等症。照方配服。能使精關強固。思想靈敏。容顏美潤。神效驚人。先祖在日。三十年來。嘉惠鄉里。俱奏奇效。遵囑公開濟世。各界取方。函索即寄。（青時）

△遺精早洩△　△健忘不孕△　△腎虧腦弱△　△神祕古方△

並贈靈藥醫圖　賜索不取分文

上海虹口塘山路中國腎腦病院

避毒錠 SINBILOR

又名性必樂　預防花柳　外搽藥

此药乃英國米特大药廠原製奇在外擦塗用無害身體即免內服之煩又能見效迅速凡男子腎虧氣弱陽痿不舉勃起力減退滑精早洩等症塗後五分鐘药力行動功能固精益髓壯陽助氣發嘅性慾增加美感尤能預防花柳遇毒不染每盒　元重劑兩元現為提倡起見買一盒另送一盒

百福大药廠總經理

青島中山路　金星大藥房經售

華北市場三樓　久昌洋服店　有上等禮服出售　出租

專門牙科　**寶瀛齒科醫院**　膠州路西口七十九號

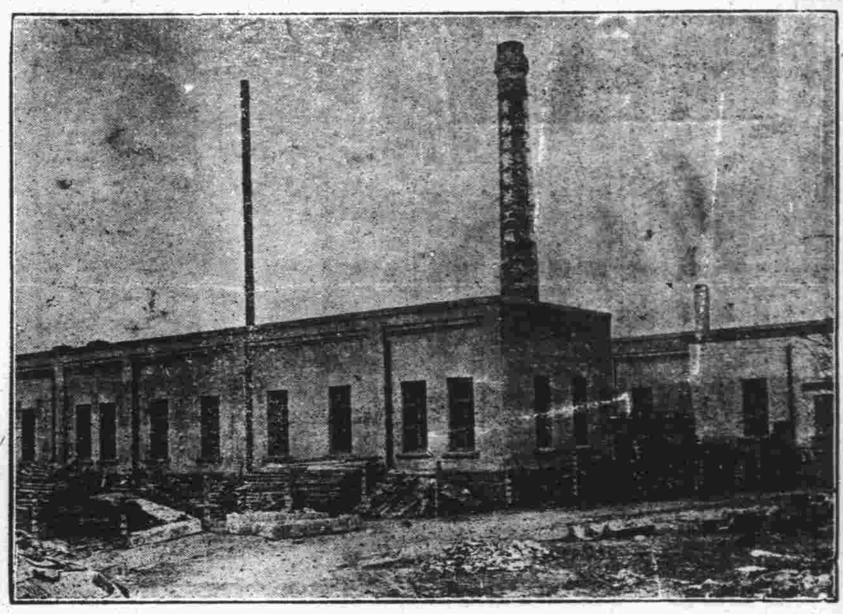

價廉味美

購用者可由工廠直接送到

機器自造

各種滋養餅乾

各種滋養櫻花糖

各種滋養牛奶糖

各種西式糖菓

青島滋養軒製菓工廠　電話三五二二五號

中山路總發賣處　**滋養軒**　電話二四八三號

牛奶部　青島牧場　電話二一七六號

催眠術

催眠術界之最有權威者余萍客先生所著之催眠術書，無論何人依法練習必能成功，立可施演如調劑情感，戒絕嗜好，治療百病，改換頭腦，偵探祕密，自吐口供，遠感他人，失戀復合，制敵決勝，預測物價，涵養精神。及游戲類×如假死飛頭，亡魂幽會，圓光透視，無索自綁，好人成癱，水變美酒，紙化金銀，縮地談心等奇蹟，茲免費分贈此種催眠術刊物，指導人人都可達成功目的，有志研究請來函索取。

上海郵箱叁貳壹號**心靈科學書局**

刊物　指導成功　函索即寄

青島牛奶舍

▲欲使兒女健全活潑▼

▲欲使身體肥胖強健▼

請飲！

衛生消毒　牛奶

滋養豐富　山羊奶

敝場特點　民國四年　規模宏大　良種牛乳　開辦最早　已至於今　設備完全　不誤主顧

牛奶場　太平鎮　電話　三〇〇四

本行　堂邑路　電話　三〇三六號

分行　遼寧路　電話　五一〇六

智識界注意

凡先天不足，思想遲鈍，遇事即忘，頭暈，眼花，耳鳴，腦痛，夜不成寐，此皆平時用腦過度，腦筋損傷所致，若不調治將成神經衰弱，日久必變為失眠重症，可不慎哉，

華爾德**補腦汁**

富有補腦之功，能強健筋骨，提神益智，使腦筋充分發達，連服數瓶，思想漸漸靈通，記憶力漸強，久服無間，使君聰明，使君長壽，兒童學生尤宜常服。

價目　大瓶洋二元　小瓶洋一元二角半

上海泰和西药公司總經理

四方路三十一號　**青島漢美大藥房總經理**　電話三五〇八號

本埠各藥房均有代售

明星香皂　香皂明星

力士香皂。色白香濃。去垢潤膚。皂沫能深入毛孔。清除塵垢脂粉。而保肌膚光潔無疵。故中外明星十九愛用力士香皂。

力士香皂

贈券

附上郵票五分請寄力士香皂一塊可供十日試用此致

天津郵政信箱十三號　力士香皂部

姓名

住址

（島時）（三）

青島鹽業銀行廣告

本行創立於民國四年信用久著總行設在上海並於北平天津漢口南京香港廣州杭州等處設有分行各省會均有通匯機關

股本總額　壹仟萬元

已收股本　柒百五十萬元

公積金　五百六十四萬元

業務科目

營業部　存款　匯兌　押匯　貼現　放欵　買賣有價證券

儲蓄部　定期儲蓄　整存零取儲蓄　零存整取儲蓄　本息合計定期整數儲蓄　存本取息儲蓄　活期儲蓄　另有詳章備索寄送閱

行址：河南路六十八號　電報掛號七七五五

電話　經理室四二八六　營業室二七九三

高等寫字間招租

本行大樓第三層出租寫字間地點適中空氣新鮮光線充足租價極廉抽水馬桶自來水面盆多令暖氣俱全如合意者請於營業時間至中山路本行接洽可也

青島大陸銀行啓

美女牌葡萄乾

美女牌葡萄乾。純係選用美國鮮肥葡萄晒乾。清潔衛生。味極甘美。內含鐵質。補血強身。兒童食之。得益尤大。以製茶點。或款客。均甚名貴。用作禮物。最受歡迎。購時務請認明美女牌商標。庶不致誤。

各大公司及食品店均有出售

中國總經理　美國葡萄乾公司　上海廣東路五一號

第一補血妙品

「走私」及其他

辛濤

昨天的報上，說：天津「走私」每日達千噸以上，數字不但驚人，——膽小的準能夠嚇死！廿八號的上海報並且指明，「蘇皖豫魯陝甘甯青均私貨充斥」，走私的結果，當然大小漢奸們分肥佔光，殷汝耕的「冀東政府」分潤三百萬，這還只是照海關稅率四分之一的徵法，如果按那個計算，這損失最少也超過一萬萬了。記得有人說過，走私盛行以后，中國損失三萬萬，似乎也不算過火！

好傢伙！今天本市新聞欄登出來了：「華北走私貨物已到青，……每次貨車至青，大車小輛搬運私貨者，絡繹于途，……以致人心圖賤，紛紛購買，而私貨之銷路極爲暢旺云。」大約幾天以后，這些運到的私貨，還要打進民間去；因爲「賤」，一定也得「暢銷」，您說有什麼辦法？咱們的財政部不也是「乾吹子鬍瞪眼」末？

我很奇怪私貨爲什麼會「銷路極爲暢旺」！大家都不買，他銷給誰啊？白賠上運費，豈不倒霉？

從前就有些「愛國志士」這樣主張過，論點是：只要四萬萬同胞立志不買外貨，有四個月，洋鬼都得餓死。話多漂亮！然而可惡的是四萬萬同胞「人心圖賤，紛紛購買」。假如說，四萬萬同胞都不當漢奸，四萬萬同胞都有飯吃；四萬萬同胞都能賞櫻花；四萬萬同胞都……那結果就得一變，「滿洲國」根本不能成立；共匪不剿自滅；世界一躍而大同……然而——（他媽的，偏要有個「然而」！）

話，說得太「那個」啦，再說回來說「走私」。四月廿日上海立報有一段關于走私的消息，很奇特，標題是：「冀察政委會竟破壞海關行政」。內容據說是「冀察政委會已決定對于華北商業予以特殊便利，其辦法和「冀東」區域內所有的相同。凡在大沽以南祁口與趙家口子起岸的貨物，得以汽車運到滄州或天津，照「冀東」所徵收的半數，交納貨稅……貨物的起卸與運輸，由軍隊保護。……」

這倒挺有趣，受命中央的冀察政委會居然和殷逆汝耕爭獻殷勤，也在商業上，予以「走私」的特殊便利了！但我始終覺着那消息是「謠」，誰知道四月廿五日該報又登了路透社的消息：「×人現積極準備以大沽以南溪口與趙家溝子二處爲漏稅私貨卸岸地點。……若干韓人已抵滄州，持有冀察政委會人員的名刺，請求軍隊保護。……」最好這仍然是「謠」。今天本報的「天津特訊」用着很委婉的口吻說，「……當局之爲人，並非敢冒天下不韙，一味依附某方，奉行人意者，願爲減抑煎迫之力，如蘆鹽出口，滄石鐵道興築，岐口趙家溝子之設港，棉業之開發，龍烟鐵礦之採掘，平西鍊鋼廠之許設，皆屬于緩衝壓力，不得不爾者也。……」呃，原來如此！

在這里，我又恍然了「走私」原來是咱們自己要這麼辦，勿怪財政部老那麼和氣。打自己嘴巴總不大好，是吧？

話說前幾年五三慘案發生以後，上海（？）的學生會到某要人那里請過願，某要人卻也勇敢，便拿着自己的頭顱起誓，說：「三年以後如果不打倒××帝國主義，割我們的腦袋」云云。然而說話到底輕鬆，誰去割他的腦袋？

幾年來，我們往往看到許多「幽默」的事，使人發出「會心的微笑」人家接連不斷的和咱們「親善」，不費一彈得地千里；起初，政府總是打着官腔否認，說那是「謠」！結果卻眞的有一大片土地變了色，例如冀察政委會的「關謠」就頗滑稽，並且很合乎辯證法的發展：冀察政委會破壞海關行政（正）；否認，說那是「謠」（反）；不但「岐口趙家溝子設港，並且蘆鹽出口，滄石鐵路興築，棉業開發……皆屬於緩衝壓力，不得不爾者也。」（合）

走私算了什麼，往些日子有人說許又要給咱們謀幸福，製造一個「第三天堂」呢！（註）今天天氣，哈哈……

註：第一天堂據說是「滿洲國」，第二天堂當然是「冀東政府」，第三天堂…………

五一〇。

「雜文」兩篇

居雷

背景

你如果想在這都市社會里搶碗飯吃，沒有「背景」是不成的。背景越有力量，你的飯碗也越保險，飯也越吃得好！這應該是周知的事實。

但是在一個團體或羣衆活動時，如果一被旁人指定「另有背景」，小心的看客們對這團體或羣衆不免就要發生不良的感覺。當然，被指定的背景總是洪水猛獸一類險惡的東西，無怪乎善心的看客們也要毛骨悚然了！眞有這回事嗎？誰又能擔保？但接着就來了指定者的暴厲行動，任被指定者是怎樣的寃屈，但指定者是堂堂正正的「替天行道」呀!?像這樣的例子，也無須筆者在此指出。

是咱國的東南某省吧？又發生了什麼「抗租」運動。這當然又不只是一兩個人的事情，爲什麼要抗租？這似乎是很簡單的理由；但有的人竟說是「抗租者」的後面另有「背景」！如是就要來個「查明」的「官文」，還也是不足怪的，本來末，咱貴國的阿斗們，幾千年來不都是「不識不知，順帝之則」的嗎？現在突然起來反抗了，這不是另有背景是什麼？有背景當然就不客氣地動手「拿辦」，最後不免又有幾個阿斗大吃其虧罷了！

同時我又想起美國南部某省，不久以前，竟有組成的飢餓隊二十七萬人，遊行示威，包圍議會，像那樣的舉動，其背景應該是比魔王還兇獰啦？但並沒聽得說有人在旁邊指出背景來，議會也只說——開會設法救濟。

當然啦，聰明的人就會說：「美國與中國的國情不同！」像這種聰明透頂的說法，在我是莫可與之爭論的；但總有許多不懂「國情」的愚笨傢伙，爲着「挨餓」或旁的「什麼壓迫」便「不安分」起來！……最後我也只有忠告我們阿斗們，爲「天下太平」打算，還是「安分守命恪遵古訓」要緊，免得又被人家惡狠狠地指出「背景」來！

長江的怒吼

又是報紙上的記載：月之某日，長江流域，氣溫驟然上昇至九十度，旋而暴風雨呼嘯而至，一時天昏地暗，江上白浪滔天，即載重巨輪，亦險遭擊翻，實爲近數十年來開新紀錄之風暴云云。

如是，我又想起許幸之先生詠「揚子江」的詩來，中間有這麼一段（原作見文學第五卷五號）：

揚子江，揚子江，揚子江。
可是你的心腸太過善良，
爲甚麼會讓你的子孫把你的貞操出讓？
他們啊，允許別人來竊取你的珍寶，
他們允許別人來測量你的胸膛，
他們把你當作可以賣身的女人，
廉價出賣幾千年來的蘊藏，
你又爲何不管束你的子孫？
爲何讓他們年年不斷地戰爭？
爲何讓他們把金錢去換取軍火，
去買大砲來在你身上轟？
你又爲何讓別人深入你的心腹，
來傳佈那毒害你子孫的福音？
爲何讓別人把那堅硬的軍艦，
在你那柔的胸上直闖橫行？

長江確是我「中華民族的偉大乳娘」，翻開我們的歷史看看罷：我們的始祖在幾千年前從西北高原循着大河向東部平原發展，再向南部開拓，偉大的長江便做了我們第二個乳娘！這三千年來，我們靠着那甜蜜的乳漿生息蕃衍，樹立了東方燦爛的文明，但到近百年來，是我們子孫的「不肖」嗎？讓那些該詛咒的怪物在我們乳娘的酥柔的胸上橫行直闖起來！怪物帶來給我們的是——混戰，恐慌，衰頹！怪物將我們的脂血吮吸盡了！我偉大的乳娘能不悲哀憤怒嗎？但是她的心腸過分的善良吧，但她是再也不能容忍了！「怒吼罷！我偉大的乳娘！」我們如果不那樣健忘的話，請記起一九二六——二七罷，那時，子孫們着實醒來了，子孫們齊聲咆哮！怪物在顫慄！偉大的乳娘在微笑！但曾幾何時，是子孫們倦怠了嗎？使我們的乳娘驀地憤怒起來，把他那偉大的乳房膨脹，給這般不肖的子孫們以嚴重的懲罰！看哪！子孫們還不是那麼一副怯懦，荒唐，因循苟且的窮愁相嗎！他們所有的便是——悲哀，失望，和死亡！「怒吼罷，偉大的乳娘！……」在不肖的子孫還沒有把你整個出賣的辰光！

四月廿八日

新封神演義

第十一回 說來就來東伯侯東山再起 得過且過聖天子聖運不昌

半老文夫著 （三四一） 保留版權 嚴禁轉載

……夫復何言？申公豹蘇妲己同白。紂王閱罷大怒道：「這小淫婦太瞧不起咱家了，咱家的江山之得失，自有天命在；沒有申公豹，不見得非滅亡不可。即使滅亡的話，我甯願亡於兎兒國，也不叫她亡於申公豹和蘇妲己！哼，太氣人了，太汚辱皇朝了，難道我就沒有這麼點勇氣？好，槍斃這兩個壞蛋，槍斃這兩個無理性的東西！」說罷，即欲喚衛兵將申公豹和蘇妲己提出獄來執行槍決，鄧后阻止道：「聖天子，還是不必操之過急。難道除了槍決他們而外，就沒有別的辦法麼？」紂王道：「他們倆既有這樣的野心，決不會有好轉的，趁早給他個徹底的解決，免留後患」！鄧后婉辭說道：「是的，我也知道他們倆是不容易轉過來的。但是把他們倆執行槍決，究竟何濟於事呢」？紂王道：「賢后又出來替他們講情了」。鄧后道：「我並不是替他們講情。凡事要有個代價，沒有代價的事盡可不作。聖天子盛怒之下，把他們倆槍斃了，於聖天子本身沒有益處，於整個的天朝更沒有益處，那又何必呢？」紂王道：「那麼，依賢后的意見如何？」鄧后道：「我看，還是把他倆照常監禁起來罷。反正，他們在獄中是無能爲的，這樣與皇朝也不見得有害處。再待個一年兩年的，看一看他倆的態度怎樣？這不是一個最有趣味的事麼？」這幾句話，又把紂王的氣說得消失了。乃道：「咳，這也倒可以。不過太便宜了他們了。」

又過了幾個月的工夫，皇朝內外太平無事，然而這種太平總是建築在恐怖動搖的基礎以上的。四月十五日，皇朝突然又接到姜桓楚的通電。

雌黃外史

特約長篇 九九 八里莊人著

第九回 第一批登記

但說張利拉那小子，看這些天來，風勢太惡，便不敢出頭，躲到部裏作工。迭聽報告：什麼林仟吃醋喪命林家屬失蹤，心裏老大不安：看了個閒暇，以爲到張老奸家去找上一躺。這因爲貓是天生吃腥的東西，利拉心裏，也以爲他們死的死逃的逃，怕張美玉和張利拉還沒有緣嗎？誰還管他娘的舊道德不舊道德，一姓而已，也算不上五服以裏的親戚。這才是世亂出奸種，一點不差。就張利拉那樣的東西，也想起什麼雲裏霧裏的事來。眞是天道反常，世風不古，這爭家家誰也沒有辦法，管夷吾生在東勝神洲，奈神洲沒有個齊桓公何呀?!

合該張利拉時運不濟。說來話長，他娘找了若干瞎子給他打卦算命，都是說他是「刀下作鬼！」紮替身許願，都不濟事，後來還是遇見一位活神仙的送給一張赦命符；據說這種符的功能太大，鎗彈見了流淚，毒瓦斯見了傷心，大刀捲刃，以故萬不會死。因此張利拉視符如命，寶貝兒似的佩在身上，無法無天去做，毫無顧忌。這天想張美玉的姻緣，便在黃昏時候到了張府；在他，以爲張老奸在各案結束之後，滿可以安心回來住着，那知道張老奸已決定捨了這塊不動產呢！推門進去屋裏沒有燈光，心想這些人膽氣太小連燈都不敢點起；他也聰明，知道了張家是沒搬回來，因爲門也沒鎖。財迷心的慾念，他以爲屋裏能留下什麼東西，不免拾掇拾掇：沒有人處，便宜儘可找些。於是走進屋裏，擦着火柴，借亮光找尋着；忽聽房簷角上「嗖！」的一聲響，趕忙熄了火光，聽去又沒有動靜，疑心卻生起暗鬼來了。往外看去，院子裏是那麼悄悄的沒有動靜，月光冷冷的照在地上。這時，耳朵裏的聲音，極其複雜，越怕越懼，以爲有了鬼怪；連忙跪到地上。

本市大衆知識社所編「大衆知識」第二期「救亡運動特輯」已出版，目錄：（一）阿農：俄蒙協定。（二）水：緝私問題。（三）早川仁太郎：中國學生救亡運動意義與任務。（四）克：三，二四——二，二六的鬥爭。（五）悌芬：郭淸紀念會追記。（六）鐵鈴：再從山大事件說起。（七）桀人：捐机祝壽（街頭戲劇）。

（附郵）：仲柯：信悉。可以的。（知）

（編者）：今天很忙，每天照例的那第一篇沒有寫，特在此告白一下。

從大刀談到國術

强文

在上月廿九和三十兩天的青光欄內，曾登過作者一篇討論大刀的文章。本來那篇文章的題目是：「大刀隊已竟失敗了嗎？」，祇想限定我的討論在大刀隊是否失敗問題上；蒙編輯先生改加了「靠甚麼復興民族？」一句，這個討論的範圍無形中就被擴大了。果然談到民族復興問題，其道多端，須要分頭並進，不是僅僅靠了一兩件事所能成功。如果說大刀隊可以擔起復興民族的擔子，那也不過是各種方法中之一種而已。所以那個題目改了之後，很容易使讀者誤會我在說我們民族的復興只有靠了大刀隊，那豈不是糟糕！

我那篇文章蒙編輯先生加以批評，我很是感激！因爲一個人的見解，每每有主觀太强的地方，設若沒有人從旁批評指摘，很容易障蔽了眞理。不過編輯先生對於我那文章的要旨仍有隔膜的地方，作者不怕見笑，再借青光園地談上一談，希望編者及讀者指正！

編輯先生駁我那篇文章說：「大刀的重新普遍應用，作者以爲「希奇」大刀的受「攻擊」，作者又引爲「奇怪」」。（第一，二段）究竟作者「採取」了什麼觀點？」這個只要細心地讀過我那兩段文字，就可以明白我所「希奇」與「奇怪」的完全是兩件事。頭一個「希奇」的對象是「時代」，第二個「奇怪」的對象是「褒貶」。（然而要知道，這裏的褒貶是因時代來的。——編者。）這不是淸淸楚楚的兩回事麼？爲什麼編輯先生竟起了疑問呢？通常矛盾的發生，是由於對一件事同時而有絕對相反的觀念：譬如說，我希奇大刀在現代重又被我們應用，同時我又奇怪它不被應用；或是我奇怪大刀隊受人攻擊，而同時，我又奇怪大刀隊之不受人攻擊：這其間當然就生了矛盾。我所「希奇」和「奇怪」的，既是截然兩件事，並沒有矛盾的存在，有什麼觀點不淸之處呢？這又不能不令小子「奇怪」！（恕我和這兩個字結了不解緣！）

我既答復了編輯先生的質問，容我再把我那篇文章主要的觀點撮錄於左：

一，魯迅說大刀隊巳竟失敗，這句話實在有語病：因爲大刀隊所能做到的只有那麼些，他們已竟充分地做到，並沒有辱了他們的使命，故無所謂失敗。如果我們對他們有過奢的期望，期望他們能給我們打幾個勝仗，比期望砲隊飛機隊還甚，那與白癡的見解也相差無幾。

未完

說唱 天下第一大才子

（第八十八號） 半老徐娘

（唱）：準才子想作律詩作不成，可是他依然心裏億害疼，你想想祖宗的遺產有多少，到市上至少也換八吊銅，叫姑媽掙打了個稀糊爛，這一個損失眞正太不輕！難道說才子來了倒楣運？是不是得法院裏頭去遞呈？遞呈子告着姑母當土匪，逮她上堂判徒刑，準才子打定主意他就走，他想着今天夜裏請刑名，請一位刑名師爺把呈子做，定準與姑母活墜窮，到了街上天色已經不很早，沿街的電燈早啟明，這一回迎頭來了大才子，準才子跑上前去訴苦情。

（白）：準才子見了大才子，迎上前去，尚未開口，大才子便說了話了：——

（唱）：「咳呀呀這回的事情可翻了天，假才子方纔已經提到官，雖然是查無確據難定罪，可是啊有人告他販大烟，他老哥當堂招供亂胡咬，竟說咱大家和他去賭錢，公安局今天已經出了票，決定要把你我傳，我聽着消息不大好，特找你計較商量一番，究竟咱應該逃跑應該去？你有何妙計對我言！本來我也想趕快逃上海，今天正有上那的船，然而我現今有事走不了，爲只爲蕭娘有女正芳年，俺與她已經成婚配，結婚還有一兩天，一個人終身大事多緊要？我怎能撇下媳婦往外竄？」

（白）：準才子說：「媳婦是非娶不行；你若有意逃跑，撇下媳婦，我替你娶。」

（唱）：大才子一聽老準要搶親，不由得瞪起兩眼惡狠狠，劈臉就把老準罵：「老準呀你是俺的什末人？爲什末我的媳婦該你娶？你到底懷的是什末心？

欲求致富捷徑

請喝嶗山汽水

凡購買嶗山汽水或俞箭啤酒美口洋酒滿一打（即十二瓶）者即贈嶗山汽水彩券一張

頭彩一個 獨得價值四百元之德國新式摩托車一輛並附贈航空獎券一號（即十條）

二彩四個 各得每個價值一百八十元之新式縫衣機器一架並附贈航空獎券五條（即一號十分之五）

三彩二十個 各得每個價值十五元之新式大掛鐘一只並附贈航空獎券二條（即一號十分之二）

四彩一百個 各得航空獎券一條（即一號十分之一）

此彩券按照第二十七期國民政府航空獎券末五字掛用自第一獎至第四獎共獎一百二十五個以該期開獎所中之號碼末五字爲敝券中彩之號碼例如航空獎券頭獎爲六五二七三七號敝公司頭彩即爲五二七三七號以其末五字爲有效餘彩類推

嶗山汽水公司謹啓

興業地產公司

本公司創辦於民國二十二年資本金十萬元公積金八千元經國民政府實業部註册有案專營下列各項業務

一，房地產買賣及代理　二，代辦登記過戶
三，房地產抵押放款　四，代收房地租金
五，承辦設計建築工程兼辦房地估價
六，辦理一切信託事務　七，代理水火保險

如蒙各界以上列各事見委者本公司本服務社會之旨竭誠效勞手續力求敏捷取費格外低廉決不有負 惠顧盛意也謹佈

董事 奚瀾慶 張立堂 張扞民 徐勉之 許嘯桐
監察人 沈柳生 朱養吾

地址中山路大陸銀行三樓 電話 五五三三 電報掛號 三〇〇〇

青島東順當

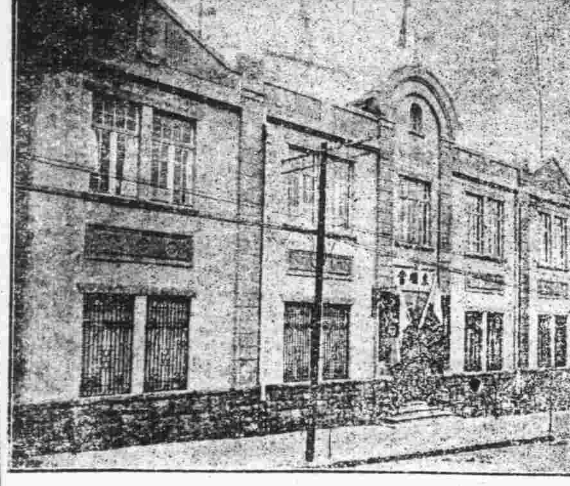

◆質當的指南……

啓者本號創辦當業，並非唯利是圖，原以挽回利權爲關念，但因一般質當者向不撤底，就以質物換錢爲目的，在利大期短保存方面概不加考慮，敝人等仍以餘力，忠告國人，在質當之前，須先加一思索，是爲切盼。

總號保定路十二號 分號膠州路五十一號 總號電話六零一九號

BAYER 拜耳 拜耳大藥廠

阿司匹靈

兩粒阿司匹靈能使君之頭痛牙痛受寒風濕以及流行性感冒等症服後立見功效君如欲兩粒阿司匹靈可向各大藥房購買該藥價格低廉攜帶便利包裝精美邇來假冒層出造之品甚夥務須認明拜耳大藥廠十字形縱橫商標爲保證該藥之靈驗世無其匹

小朋友

復興後 第四二期

◁每星期二出版▷

◀來稿請寄小朋友編輯部▶

曼 濤 主 編

失敗是成功之母

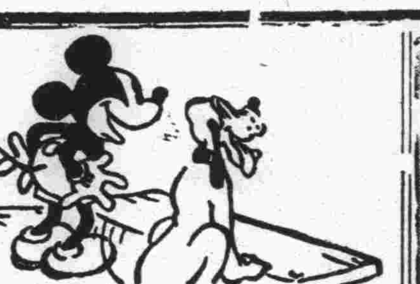

青島市立西大洋小學孔憲發

普通的人都是怕失敗的，譬如作一件事，如果失敗了，便要灰心喪氣，永不敢再作。

要知道，失敗就是成功的基礎，如果有不怕失敗的精神，方才有建設成功的事業，即便是失敗了，你如能檢討失敗的原因，力求改進，那麼無論事情怎樣的困難，途中受到怎樣的挫折，沒有不成功的。

試觀辛亥以前的革命運動，目的在推翻滿清，解放漢族的痛苦，創造獨立自由的大中華民國，雖然經過十餘次失敗，但他們具有大無畏的精神，到底有建設成功的一日。

美國第一任大總統華盛頓，領導十三洲人民，反抗英國，因有不怕失敗的精神，終於也得到最後的勝利。

生在中國上學的小青年們，更須有不怕失敗的精神，如果你功課不好，考試不及格，但你能加緊努力，一點不灰心，那麼，功課終能臻於善境。以此精神去作事，則事亦無有不成功者。

勤儉的益處

青島市市立石老人小學校　曲梅明

勤儉是人類的兩種美德，古今的偉人們大概都能踐行。

勤就是勤勞，譬如：一個人他很勤勞，無論甚麼事，他都勤勞的苦幹！那麼不論甚麼難事他都可以做得很有成績的，窮是不能阻擋他的勤勞的，這樣他也可以把窮打破換了富來了。再，有一個富人，他一點也不勤勞，無論甚麼容易事，他也不能做得有成績，這樣他的財產一天一天的送到外人手裏，終至家徒壁立，那時，他再想勤勞，可是他的懶惰習慣養成了，無論如何也不行的，這樣他的富也變爲窮了！

儉就是節儉，譬如：一個窮人他很節儉，很有預算，他一定能過到很美滿的生活。再，有一個人他很浪費金錢，這樣，不論他有怎樣多的財產，過幾年，一定手空如洗。

廖仲愷是一位最勤勞的偉人，馮玉祥是一位頂節儉的偉人，我們要學廖先生那樣的勤勞，馮玉祥那樣的節儉，廖馮二位先生就是我們的榜樣。

我受懲罰了

青島市立黃埠小學校　五年級　樂復亮

我正遊戲得高興，有個小同學妨礙我，我便生氣的責打他。他哭了。一個糾察隊員便扭着我，把我送到我們自治會的裁判處。他把我的名字，和事的原委，都記在一個簿子上，讓我走開了。

是星期六下午，裁判處開庭了，又是那個糾察隊員，把我又扭到裁判處去。

「你喜歡遊戲，他是不是也喜歡遊戲？」這是裁判長問話時，使我印像最深的一句話。我只有面紅耳熱，無地自容，不會答覆。

「剝奪他的自由權」裁判長這樣宣判了，我在一陣恥笑聲裏，也沒有勇氣再分辯，就慢慢退出。

同學不理我了，各種遊戲和活動，都不我讓參加，我眞悶極了，幾乎要哭！可是仍然沒有人來安慰我，還越法表示些揶揄我的樣子，

打鈴放學了，我離開了他們，覺着鬆開了好多，似乎去了些束縛似的，但我那內心的自責，却叫我沒法自己安慰。

母親讓我吃飯，我總是吃不下去，好像有些同學，又在指我，笑我，唾棄我！

我覺悟了，我悔恨了，從此以後，我再不犯規了。

送同學赴海陽打雨

市立西大洋小學校六年級　于守章

人們的生活，雖說高於高萬，但也得依環境而論。環境好的，固然很好；環境不好的，一生不知道要經過多少次的坎坷呢。現在單說一位同學，因爲環境的逼迫，不得不棄書別硯赴海陽去打魚。這位同學在校中成績甚好，平日讀書用功異常。對於同學也是很親愛。常說：『同學是好朋友，彼此應該如同胞兄弟一樣。』他家中除了種田之外，還靠捕魚爲生。只因近幾年來，漁業不振，家中雖有山田數畝，但生活常常不能自給。他到海陽去幫助父兄捕魚，以爲可以省去這一筆傭工費。但這位同學如何能願意？一去了功課就要落後，所以屢屢哭泣。但家長的儉節心太勝了，甚是不能准。他無耐何只得隨去。我們聽了這消息，心裏甚是不忍，但又無法留住他。便約衆同學，送他至海邊，那位同學被船載着，自近而遠的去了。他的頭不時的轉回來，好像說：「再見吧！同學們。」這時，我們只得灑淚而返。

日記的一頁

青島市市立石老人小學校　曲翠芝

淡淡的太陽沒氣力的照在地上，地上立刻現出蒼蒼的暮色，那成羣結隊的老鴉，望着他們的窠兒飛去。

四松亭遊記

山東省立益師附小高十級

……張秀蘭作……

今日正在家中沒事可作，忽聽外面有人叫我的名子，我忙出門一看，原來是楊君及張君，還領了一位小朋友丁君。他們問道：「你在家中做何事」，我答道：「無事可作」。他們說：「我們到四松亭內去玩玩吧」我答道：「好的！好的！」於於我四人，一同走出門外。不多時，到了那皇城內，只見有許多小兒童拿了紙鳶在那廣大無邊的草地上放着，我們四人，背手慢慢的走着，並且口中唱着歌，很是自由，便成了一自由的人，好似到了另一個天地一般眞是快樂極了，我們便坐在石上，說故事，談笑話，眞是將我們喜得歡天喜地。還有那麥苗了，穿了淺綠的衣裙，在陽光下盈盈輕舞，我們一路唱着，無行中到了剌松亭（四松亭）那松高丈有餘，樹皮是白色的，似白雪，那松如針似的，非常之綠，共有四顆，現在已經死了兩顆了，那針似的葉並搖手使手不涩，樹皮能治瘡等，我們便隨手拾了地上的樹皮，用手帕包起，走出門外，只見一片白楊，夾着些蒼松翠柏，風景美麗極了，我們一路徘徊着，便不想走，這時的太陽，已落在地平綫上了，有一羣鳥兒，從頭上過去，我們有些兒捨不得的樣子，便各自回到家中，休息去了。

，願來它們疲倦了！呀呀！的叫着，好似在奏音樂，造成有趣味的晚景，使人見了滿胸喜悅，心裏有說不出的快活，

再看那密排的同學們在石馬路上走，好似螞蟻一般，嘴裏還嚷七的，唱着叫人愛聽的歌曲，表示今天在校中得了不少的知識和經驗，各自心裏快快活活的回家。

我回到家中，只母親和姊姊把晚飯端正好了，我和弟妹吃了晚飯，便到院子裏做遊戲，消化食物，眞是熱鬧得很，我母親見了心中也極其快活。

我們快樂了一陣，各自到燈下看書，看到夜深了，愛說話的人，愛唱歌的鳥，都到夢鄉了，我們便也去睡了，預備明天早起身。

賣西瓜

黃台小學高二甲董韋璩

老頭兒挑担賣西瓜，
挑着瓜滿街跑，
大街小巷都跑到，
路遠途長脚起泡，
日照如燒賣不掉，
頭昏眼花摔一交，
滿地滾着碎西瓜，
眾碎指頭皮擦掉，
老頭兒人慌意煩躁，
這些破瓜賣不掉，
一家肚子怎能飽!?

雨

膠縣城內考院小學六年級乙　匡象顒作

細雨是我的好友；他來了，便滲透了泥土，又使那高大的樹底很舒服的洗浴了一番，快樂的枝條搖動。柔嫩的小草，受着充分的滋潤，發出碧綠色的葉子。可是美麗的花一見了他便告訴千年的痛苦，一點一點的珠淚灑下來了；然而她的美麗却加增了十分。這一切的景色，都是細雨贈給我們的欣賞。

在這空氣沉靜的深夜裏，有時他打着各種鐵具，發出「叮鐺……叮鐸」的聲音，好像奏着自然的樂曲，這種樂曲能消失你日間的憂愁和煩惱，使牠都忘掉，在這美良的音樂界中。

若是他走了，一切的美景，無誰來形容，若我是一位畫家將這張自然的圖畫描下，就永遠忘不了他。

一天的晚上

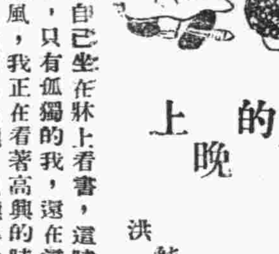

薛家學小學五年級　劉純洪

一天晚上，我自已坐在牀上看書，這時天色已黑，村裏的人都睡了，只有孤獨的我，還在這裏工作，外面呼呼的刮着大風，我正在看著高興的時候，聽得外面有哭的聲音，我就跑出去聽，只聽得在場邊的一間小屋裏，我就跑過去看，原來是一個女乞丐在那裏哭，我就問道你爲甚麼哭，他說：「我無家無業，無衣無食，到了晚上只在這小破屋裏受凍，沒有一個可憐我的，」我聽了眼裏不覺流出淚來了，我勸了一回，我就回家睡覺了。

海藻晶

中風醫治及預防法

中風（即腦溢血）之原因，係因腦血管之破裂，以致血液外溢，壓迫其附近腦部神經，而發生之症狀也。凡人年逾五旬，多有中風之疾。蓋人之血管，常久使用，則失其生理的彈力，及潤澤性，而致硬化脆弱，故老人之血管多易破裂中風。且酒之爲物，一入體內，多使血管硬化破裂，飲酒者之易於中風，職是故也。

頭暈耳鳴手足麻木中風之先兆

肥人老人飲酒人須預防中風

佛光牌國藥改良海藻晶

蓋（肥人多中風）。爲我國醫學上之一大警語。而凡有頭暈耳鳴，視力衰弱，失眠善忘，手足顫動，足背浮腫等狀態，皆爲預告中風將發之先兆，然亦有無何等先兆，而於談笑遊樂之時，突然中風昏倒者，此係腦血管破裂而大出血，概不得救，或僥倖不死，亦難免口眼歪斜，或半身不遂，「海藻晶」係根據我國歷代太醫院祕傳實驗丹方，應用科學者新醫理而改良調劑者，誠有軟化血管，調平血壓，醫治中風之偉效，屢經動物試驗，及臨床實驗，其效力較諸局方活絡丹，人參再造丸，及最近血管之製劑等，奏效迅速，確有殊勝之功能。（海藻晶）專治中風（腦溢血），口眼歪斜，言語不清，動脈硬化，狹心症，風濕骨痛，半身不遂等症，有不可思議之神效，惟近市上發現一種預防中風丸，其藥理如何，醫治效能如何，概未見詳細說明，此係或古方丸藥之改頭換面，是否能預防中風，尚屬疑問，幸各界注意，本廠之海藻晶，幾經臨床實驗，認爲確能減低血壓，預防中風，前國民政府委員柏文蔚先生曾來本廠檢查血壓，其初爲二百度，服海藻晶二料降至一百六十度，又有總巡捕房之王希文先生血壓高至二百二十度，服海藻晶一料，降至一百五十度，此海藻晶足以減低血壓預防中風之證明也。

蓋血壓高者，有中風之危險，血壓者，因血液之循環力與血管壁互相摩擦以發生之力也，須常檢查血壓，俾可服藥預防，凡肥人，老人，飲酒人，及頸長身細，手足瘦痺，頭髮早禿，前額露出血管，頸脈顯動等人，其血壓常高，例如胡漢民先生自述血壓高一百八十度是也。今佛慈國藥廠特備最新發明「水銀血壓針量機」設在上海西藏路三十九號發行所每日下午二時至四時歡迎各界檢查血壓，以資預防中風，共登壽域，（檢查血壓完全服務不取分文）△贈送醫治良藥及預防法「海藻晶」之藥理說明書一萬册

每瓶（服六天）定價三元　每料（二瓶）大洋六元

參靈酒

補腎強壯劑

參靈酒保根據李時珍氏本草之仙靈脾酒古方，應用科學的方法，由產大山人參及仙靈脾，一名淫羊藿，按本草云，西川北部有淫羊一日百遍合，蓋食此藿所致，故名，中抽出其有效成分，以讓成一種特殊之藥酒者，具有興奮中樞神經之功用，故能治腎虧，陽痿，性神經衰弱，遺精早洩等症，此屢經動物實驗以確認其爲事實者也。

佛光牌參靈酒每瓶洋三元

無量壽醫治特徵

一，晚近醫學界所用之電療機器，雖通電氣於人體，然僅使刺激其表在的部分，以亢進一時的機能，而不能達到深部細胞，故電療機器之應用，較諸藥物療法，雖有種種優點，然仍未能滿足吾人之理想的希望，惟「無量壽」誠足當發明王愛迪氏EdiSOn所謂（眞正的電味投藥法之預言而無愧，「無量壽」之功能，確能供給人體內部深在之細胞，實爲近代醫學界之一大新貢獻，

二，人體原有發生電氣之機能，以維持其生命，若此發電之機能衰退，則各細胞之機能亦當隨之沈滯，以亢衰老及疾病等現象，次第發現「無量壽」能供給人體內必需之電氣，促進人體原有發電機能之健全，以增進細胞之生活力，且可鼓舞其生活之機能，使不致誘起細胞之衰老和死滅，雖經枯槁之細胞，凡未消失其核者，亦能使之欣欣向榮，故如應用「無量壽」於衰老及體弱之人，則確能增進其衰弱細胞之生活力，以除去老衰之一切現象，而恢復其壯年時之健康狀態。

三，細胞之生活力有餘裕時，自能分裂，而形成新細胞，此爲身體發育之基礎，生命繼續之根源「無量壽」能供給豐富之活力，EhGJgJ以延長細胞之分裂新生力，如常應用「無量壽」於健康人，則益能滋生活潑潑之新的細胞，以保持其健康，延長其生命。

四，輸入「無量壽」於人體時，則在細胞間，能發生電離作用，以引起極敏銳之化學反應及膠質化學上浸透現象，將新陳代謝之產物與血液中所含存之異極荷電離子結合，使善排瀉於體外，且能使血清之殺菌力比前倍强，因之亢進天然之免疫力，以抵抗外來病原之侵襲，復能促進疾病之自然治癒力，使患疾病者得早奏霍然之膚功。

五，「無量壽」輸入人體內時，給適當之電流，使刺戟內分泌，及性神經而促進其機能之作用，故對其衰弱症狀與官能的疾患「即陽萎陰萎性神經衰弱，內分泌障礙等）具有確實治癒的功效，

六，每一粒之「無量壽」內含有過輕化HYbrOgeh qeroxYP一人體內養，如遇組織血液時，則立即脫出養氣而與血色素結合，將養氣供給於各組織細胞，故能補充其組織細胞間之呼吸作用，以增進其生活力，EhergY

七，普通作興奮强壯劑使用之藥物雖多，但輸入人體內時，於經過胃腸之途中，概遭受複雜之化學的變化，使整個的藥力爲之分化，而減其原有的效能然膠質化之藥物，到達體內時，於中途不受何任變化而直人於血液中，故膠化藥物量一分之力，與非膠化藥物量六分之力相同，益以「無量壽」主要成分之人參素乃應用膠質化學的方法而製成者，與一般逢古法泡製之人參，確有六倍以上之效力，此依膠化學原理，業經多數學者的實驗而證明其爲事實者也，

長生防老術世界唯一滋補良藥

無量壽之醫治作用

對部分的：
增進體內各細胞之生活力
保護細胞免被各種疾病之襲擊
防禦各細胞之死滅
延長各細胞之無限制的新生力
亢進各細胞之新陳代謝的機能
亢進各細胞之生活力利用機能
亢進各細胞之代謝產物排洩機能

對全身的：
增加血糖量
興奮中樞神經
興奮血管運動神經
亢進身體之抵抗力

★奉送無量壽實驗報告書一萬册★

適應症

早衰，衰老，身體虛弱，發育不全，神經衰弱，陽萎，遺精，氣血不足，肺癆，各種消耗性疾患，數思脫里，憂鬱症，健忘症，失眠症，及一切官能性神經，疾患，

佛光牌（無量壽）每盒價洋五元

科學國藥

婦科聖藥　當歸素

古今實驗世界著名

婦女至寶調經靈藥

月經不調百病叢生

婦女身上大事▲愛他的男子更當注意

中國歷史的靈藥▲科學製造功效更大

德國婦科專家希爾特博士，曾研究中國藥當歸，分贈歐洲各國醫科大學醫院實驗，各臨床醫家之實驗結果，皆有奇效，特於醫學雜誌上，聲稱謂歐美醫界對於婦人月經不調症，尚未發明調經特效藥（當歸），而其藥理的作用，亦甚適合於現代科學之醫理，成爲公認當歸對月經不調之一切病症，確有持效，距今數千年前，中國醫藥之特效藥物，調經能符合於現代科學之醫理，實爲環球醫界最有價值之藥，爲無補血調經，溫宮姙娠之惟一聖品，漢醫聖張仲景金匱溫經湯上良劑。蓋根據岐黃以來五千年我國歷代國醫之臨床實績者也。（佛慈當歸素）係選擇國產道地藥材當歸，用眞空蒸溜器，依科學的方法提精華以改良調製者，故其效力，較諸舊式泡製之飲片丸散，及外國治之當歸精，確有殊勝之功能，月經不調，停經，閉經，經來疼痛，赤白帶下，小腹冷痛，唇口乾燥，久不受孕，宮冷不妊症，及胎前產後一切疑難諸大症，有不可思議之特效，

佛慈當歸素大瓶洋二元小瓶洋一元

△國醫應用各科古方丸散應有盡有均係提精製造效力確實吞服便利詳細目錄函索一分郵寄奉▽

各埠中西大藥房均有代售

上海佛慈大藥廠有限公司青島分行（青島海泊路四十六號即博山路膠州路中間）

國產實業機器

八呎新式鏇牀機

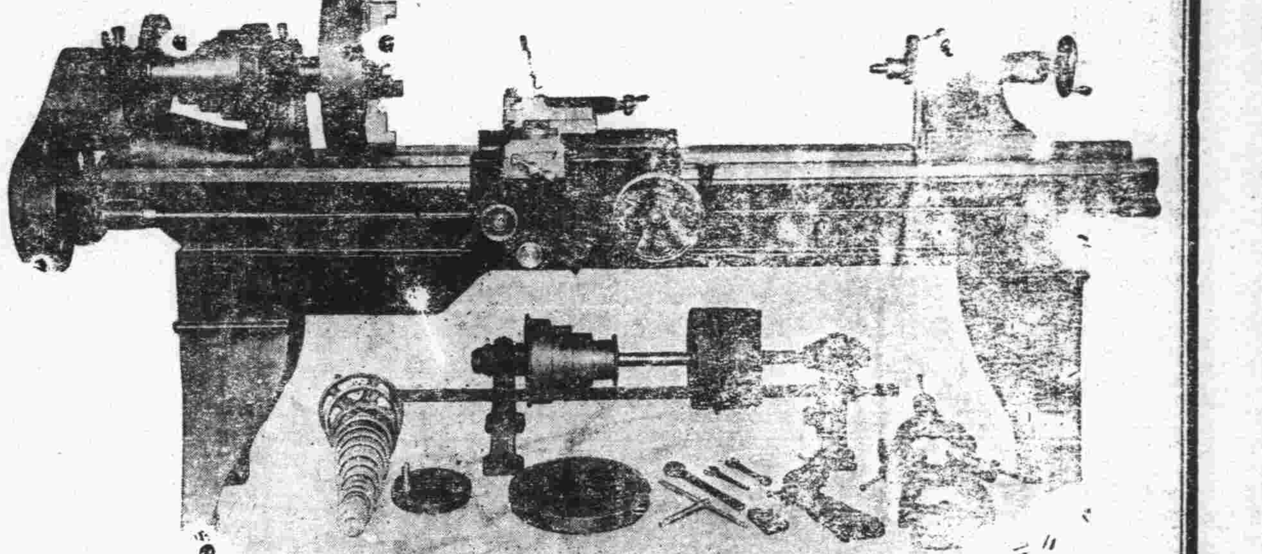

本廠爲提倡國貨振興工業起見專造各種機器以備各界之需荷蒙光顧竭誠歡迎茲將所出機器略舉數種列左

機器鑽　新式鑽牀機　插牀機　平面旋牀機　切麵機　新式析齒機　彈花機　大小刨牀機　脚踏鑽　汽力發動機　吸水機　肥皂打印機　藥片機　大小壓力機　壓瓦機　立臥式鍋爐　攪泥機　各種保險櫃

利生鐵工廠謹啓　青島廣西路五五　電話　三九三九

海濱醫院特別廣告

敬啓者敝院位於海濱脫離市塵環境優越病室整潔極合患者療養近更特別擴張產科病院副院長女醫學士專門接生兼治婦女各種疾病隨時講授婦嬰保健常識本院院長積多年之經驗特用最新方法戒除烟癮毫無痛苦根治梅毒淋病砂眼廉價注射各種藥針機關工廠商號訂立常年合同減半收費茲將療診科目時間列後

（治療科目）內科　外科　產科　婦科　皮膚花柳科　眼科　小兒科　耳鼻咽喉科

（門診時間）每日上午八時至十二時下午二時至六時　急診不在此限隨請隨到隨診星期日下午施診貧民

（收費簡章）病室分三等每日由二元五元至八元服藥及飯費均在內出診市內五元市外及深夜酌加掛號費門診時間免收

產院　專備孕婦住院生產並任指導孕婦攝生方法及嬰兒保健事宜印有詳章細產科簡章及各種婦嬰衛生須知函索即寄

院長吳龍騰　副院長女醫學士曲瑞謠

院址中山路南頭一百七十號　電話三五三六號

宏濟醫院廣告

科目　內外科耳鼻咽喉科眼科兒婦科皮膚花柳科

時間　門診午前八至十二時午後二至六時急症不在此限出診隨請隨到

收費　掛號診察等費免收住院每日由一元六角至六元醫藥宿食等費均在內戒烟戒毒走戒由二十元至六十元住院由三十元至八十元此外長期治療者各項費用均可酌減

院長陳鳴岡謹啓　院址浙江路十二號　電話：五七三二號

神內醫院

敝院自開幕以來頗蒙各界歡迎對於中外患者之醫治無不盡心盡力滄療院內設備完潔僕役殷勤看護格外周到隨呼隨到無不應時而來能使患者心裏爽暢立刻即愈並有精通外華語醫學關於病源問答毫無阻隔於治療上亦頗覺便利

△主治科目　內科　小兒科　皮膚花柳科　X光線科

門診　午前八時至十二時　外診下午隨診

院長　神內正範

院址：青島德平路十號　電話：四七七五

神聖堂國藥號廣告

高密路

道地藥材

中國在唐朝時候的疆土。分做十道。猶之現在十省。如江南道，淮南道等。查明某道之地產某藥，千金方上註得很明白的。各道地氣不同。所產之藥，性亦不同。譬如日本產的黃連。萬萬不能同四川產的。有瀉心火安眠止惡之功效。智通藥店家。祇曉得多賺錢。那能顧得到道地不道地。本號抱整頓國藥的宏願。集鉅資，派。務必運到國藥標準模範之美舉。立莊口。

名醫坐診

有精良地道的藥材，須有學識高明的醫師，纔能銖兩悉稱，相得益彰，本號邀請彭松年，楊祝成，臧禾生，諸先生，並日代爲煎藥，本號對於服務社會精神。絲毫不苟，日謀改良。尚望先進諸公，不吝指導。尤爲榮幸。

彭松年，大夫常駐內廳，以便病家隨時就診或出診。

楊祝成　下午一點至五點門診診金五角出診二元二角午前在中山路一零一號應診

彭松年　上午門診診金五角下午出診診金二元四角貧者減半

臧禾生　下午一點至三點門診診金五角下午三點至五點出診診金二元貧者減半

國醫劉銘九　上午七點半至八點半免費施診　上午八點半至十二點門診二角　下午出診一元貧者減半　寓天津路神州大藥房

國醫陳倦民　午前門診診費五角午後出診診費二元　車力在外針灸加倍貧寒酌免

國醫王峻峯　寓天津路神州藥房電話四五一五　內外兩科門診二角出診一元推拿小兒科門推一元出推兩元夜間加倍　市外加倍遠處另議車資在外

三鞭保腎丸

特別大減價

諺云人非草木孰能無情倘因幼年早婚房事過度或素日手淫以致腎經虧虛精水枯絕即成陽萎不舉之象或見色流精甫交即洩夢遺滑精等症非但愛情漸次疏遠子嗣絕望而終恐不能延年益壽也敝社醫師經症實驗始發明此丸以治上述各疾確有益分把握曾經唐山衛生局化驗給照特許行銷性平不熱不燥功能益精髓安神志壯氣血滋眞陰補腎水固精關壯陽助氣能使陰莖增大堅實有力精能遠射種子准能增加夫妻美滿之愛情每盒定價一元五角現爲提倡起見舉行特別大減價三十天每盒暫售一元每三盒二元五角爲期有限購者從速

唐山市天福堂老藥店啓　青島經理處中山路金星藥房

斷根一盒淋濁丹

敢爲治淋神丹愈淋非常快速無論淋白淋黃淋紅或痧淋虛淋火淋撒尿精管刺痛或尿痛尿後代白代紅精糊馬口或傳染婦女赤白帶下及一切淋病屢服各藥久不愈者請用此丹一合准保除根每盒一元加料一元隨藥另送淋濁洗療散一瓶

天津愛多製藥社發行　青島總經理中山路金星大藥房

無敵牌 蝶霜

凡購蝶霜一瓶即有可得價值一千元之希望！

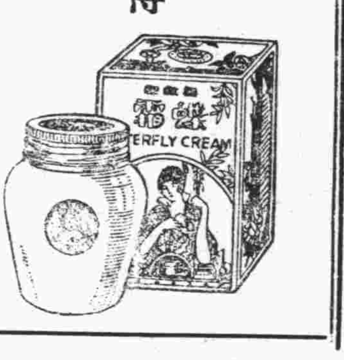

注意　蝶霜瓶內藏有小玻璃管贈券

家庭工業社出品　發行所上海南京路三一七號　青島經理中山路福順泰　華北經理天津東興棧

大同西菜館特別聲明

本館開設大沽路專門西法大菜設立有年深荷各界人士提倡許今爲酬答顧客起見特聘前公園飯店厨師專司厨事重行另組菜蔬概仿新式烹調務求適口尚望諸君惠然駕臨請嘗試之是爲至盼

電話四四四二　四九三二

本館主人謹啓

耀宗醫院優待貧病的新運動

地址　滄口路六十三號

年來都市之不景氣各地皆然商業不振民生凋敝以致影響患病諸人無力求醫即能求醫亦躊躇診費而中止因循坐誤病廢終身莫可挽救者比比皆是鄙人在青執行醫務已數載於茲每念此種情形輒抱普救之志凡對各種藥費診費莫不規定低廉於診病素主審慎注射用藥務求速效故軍政商學之經治癒者莫不於極短時間疾病除與個人痛苦及作事能力皆兩得其全此固爲醫者應盡之天職無足道也來因求診病家屢屢要求減費施診鄙職在濟人自當容納故不圖重利施診廉藥俾有力求醫者得以經濟治療無力求醫者得以受診而復健康此啓

專治小兒科　婦女科　耳鼻咽喉科　花柳科　梅毒　下疳　白濁　橫痃　泌尿器病　生殖器病　遺精　陽萎　特將各種藥針價目例下

法國新六〇六	每針二元起
法國克靈新九一四	每針二元起
巴黎赫夫門羅氏九一四	二元九至五元
德國皮隆氏九一四	每針六元
德法清血針	每針五角
淋病特效藥黃色素	每針九角
德國重量黃色素	每針一元五角
法國加葡萄糖液黃色素	二元至三元
淋濁聖藥阿爾梯共	每針一元
白濁藥特靈	每針一元三角
克靈代克辛	每針一元
淋濁漿苗德美貢	每針九角
淋濁漿苗果乃金	每針六角
德國淋菌混合漿苗	每針二元
德國獅牌六〇六	每針二元五起
泌尿器治療劑喜郁脫那賓	每針一元五角
利尿消毒烏羅特羅屏	每針一元二角
軟性下疳特效藥德美高斯	每針一元一角
梅毒斷根藥鉍司莫撒而	每針三元三角
三期梅毒特效藥安妥砒	每針一元五角
橫痃消退特效藥卍路平可	每針一元五角
解毒聖藥與倫	每針一元五角
化膿消腫斯太法	每針一元
安度賜保命	每針九角
補腎維他賜保命	每針一元
德國爾賜彼命	每針一元五角
陽萎早洩特效藥育嗣得麟	每針一元五角

上列各藥照價注射絕不另取手續費及其他費用

特備戒烟內服聖藥一週可除毒癮藥費自十元起至三十元止

淋病（白濁淋濁刺痛流血）用化學治療劑

德國最新發明化學治療劑能消炎止痛收效極其迅速倘若慢性白濁或淋濁性之併發症如關節炎膀胱炎睾丸炎攝護腺炎橫痃等均以最新特效電化針藥合併療法使淋菌完全消滅病痛立除一週後可用顯微鏡化驗證明根本治愈永不復發並保證生育絕無妨礙

梅毒（無論一二三期）

如週身紅斑骨節酸痛爛鼻穿頂頭髮脫落陽梅瘋癱內臟壞爛眼瞎耳聾除用六〇六九一四注射外又輔以最新發明鉍劑碘劑等療法均能在最短期內全除根可斷能專家驗血永無後患

下疳（生殖器紅腫潰爛有軟）

性硬性二種之分軟性下疳即梅毒初期下疳爲局部潰爛之惡瘡俗名蠟燭瀉採用法國最新特效無痛療法能於最短期內根本痊愈

橫痃（橫痃魚口大都淋梅毒）

白濁下疳等症而起初患者於大腿內側（即兩腋間）發生一種疼痛之硬塊（若起因於梅毒者大部無疼痛）此即所謂橫痃此後逐漸脹大疼痛發熱步履艱難終至破潰膿血淋漓其狀恰如魚之張口故有魚口之稱實即橫痃之潰爛本院醫治不重開刀採用歐美最新發明注射療法於最短期間能使結核消散痊愈

德國醫學博士杜平司

DR. W. DUBINSKY, M.D

回青照常開診廣告

內外科　婦孺科　以及其他內外各症並新法戒毒戒烟

門診時間　上午十一時至十二時半　下午四時至六時　出診隨請隨到

如欲另定時間請預先約定

診所本市中山路三十六號

青島老亞美台秤分廠緊要啓事

敝廠來青已歷四載所出各種台秤無不準確靈巧信用素著已蒙賜顧者所贊許近聞有外來奸商竟以不顧信用之劣貨假藉敝廠註册金鐘商標名義來青銷售希圖破壞本廠名譽影射顧客不得不登報聲明揭其隱謀自此登報之後凡賜顧諸君需用台秤者或向天津路經理家德發成或電話直接向敝廠執事會鴻德張席珍二位負責接洽此外無論何人均係假冒請各顧主特別注意勿受其愚是所至盼再者現濟南總廠經理張伯起並青分經理李少儒均因事辭出與兩廠已脫離關係併此聲明統希察照

本廠主人謹啓

青島單縣路七號　電話：五四九八

山東醫院

治療科目　內科　小兒科　花柳科　X光線科　專門

診病時間　午前八點至午後八點急症例外　往診隨請隨到

本院特設血液糞尿細菌等檢查　病室清潔　設備完全　看護週到

院長　日本帝大醫學士林喆相謹告

電話五五七〇　院址青島濰縣路八號

中華平安公司啓

美商

敝公司現有

一，倉庫一所坐落大港商河路庫房廣大院落寬敞交通便利

二，湛山各路及正陽關路避暑樓平房均附帶全部傢具租價從廉

敝公司代客買賣經租房產手續簡便租售頗易如有房產委託敝公司售買經租者極端歡迎

本公司兼辦水火保險

寧陵路五號　電話五零六二二號

敬送遺精早洩祕方

本主人家藏祕方一種，專治男子遺精早洩，陽萎，腎虧，不育諸症，神效驚人，百發百中，公開數千人，治愈者已達數千，人皆有來函證明，莫不稱奇不止，方贈嘆，此乃希世之奇方，剪此各界欲索此方，報請向上海霞飛路和合坊七十四號，張世德堂，函索可也，分文不取

世德堂主人張雲山敬啓

青標

馬牌洋灰是中國頭一家洋灰成色優良堅固耐久各界早有定評現在大家提倡國貨本公司爲歡迎顧客起見特別廉價　光顧諸君請至下開各處接洽

青島分銷處

館陶路廿三號　同源公　電話四一五八

荷澤三路廿三號　義和祥　電話四四一八

中山路廿七號　詳泰號　電話二二一七

啓新洋灰　愛國同胞　提倡國貨

玉山畫像社招收學員

本社畫像純用中國古法罨畫色彩惟肖惟妙決不假藉洋色炭條耐久不變永不退色久爲各界所稱許

再本社爲培植藝術人才提倡畫像技術起見招收學員練習畫像收費低廉成功迅速有志斯道者盍興乎來

膠州路東頭路南三十六號　玉山畫像社謹啓

美化營造廠建築師王枚生廣告

啓者敝廠包作各項建築工程及設計繪圖監工兼代辦房產移轉登記如蒙惠顧無任歡迎

住址萊蕪一路二十號　電話四二零五號

膠濟鐵路管理局舊字第三十一號標

招商包購紙頭廣告

查本局材料處印刷所每年裁賸紙頭約六千斤茲擬招商包購訂立一年合同俟積有成數隨時通知商家繳款提貨有願承包者可至本局材料處採辦課領取標單並至印刷所看貨此項標函須填明價格簽名蓋章用火漆封固再在火漆上加蓋圖章並在封面註明「舊字第三十一號標函」字樣連同押款二十元於五月六日上午十時以前送到即於是時在本局當衆開標過期標函概作無效特此廣告

青島柏林醫院

特別廣告

本院專聘素有經驗醫師分科診治難疑各症，并備有各等病室，光線空氣，俱合衛生，其他優點不及備載△主治外科內科，皮膚科，花柳科，產婦科，小兒科，眼科耳鼻咽喉科，胃氣光線特別療治注，射，各種注射療治以，及預防血清，預防恤貧乏起見，每日施診二小時，自上午八時至十時△診治時間，上午八時至十二時下午二時至六時，出診隨請隨到，急診隨到隨診不分晝夜•（星期）午後停診

院長張濟卿　副院長劉信齋　醫師許百德　女醫師董美貞担任產婦科診療一切病症

德國柏林大學教授許百德博士（Prfessor Hueboffer）每日上午八點至十點應診眼耳鼻喉各科

院址肥城路五十七號　電話三三五九號　五一三六號

書畫

名人字　名人畫

歐風東漸盛行文勝國一時我國數千年文藝美術行將湮沒失傳良可慨也本主人愛字畫如生命積存名人作品頗多特分贈同好只取紙費郵資一元五角當寄奉逕濟名人四尺中堂楹聯二件加上款說明並贈五彩花鳥翎毛人物博古四條屏兩套計八幅每人限買三組郵票通用掛號寄來平信遺失不負責任

只取紙費　良機勿失

上海英界五馬路九畝四海書畫社經售

美國眞金自來水筆

如眞滿意請代宣揚　如不合意包退還洋

本社經售歐美自來水筆久蒙各界信仰良售次貨附券附洋一元五角當寄奉美滿心驅使　甲種華盛頓牌一枝贈美金筆頭兩枝　乙種鄧脫牌一枝贈美金航空新生　不眞14K金　活戒子一只每人每券限買六組合買六組加贈美國高等鉛筆六打郵票通用掛號寄來平信遺失不負責任

天眞照相材料行

經售各國照相快鏡　照相材料　代客冲晒　免收冲費

青島中山路一三一號　電話四八零零

青島市旅客招待處啓

本處經租住宅（暫以全幢或單層爲限）凡欲登記或租賃請至本處接洽概不取費

地址湖南路31號電話六二七九號

欲請接生者注意

茲有產科專家，王夫人遠藤石子，精通華語，殷勤耐勞，曾在日本產科專校畢業及各大醫院實習甚久，在本埠開業亦歷數載，經驗宏富，手術靈敏，遇有難產，如橫生，倒生，顏面生，假死等症，尤爲專長。

現住廣西路十一號二樓　電話四七五九號

產科女醫士 李愛清

專門接生

深學識富經驗　手術敏捷應診迅速

雲南路一一四號　電話五四六一號

窩窩頭

一、本刊取稿公開歡迎低級趣味文字
二、來稿如能以農村生活當前事實爲題材以細膩生動之筆出之則尤爲歡迎
三、來稿有删改權一經刊載酌致薄酬惟取錄與否概不退還不蓄章者認爲却酬新舊詩以補白論不給酬
四、來稿請書明寄窩窩頭編輯部稿金由每月十日結算直營業部發給

匏廬譚薈 (六四)

青島掌故十一　本市娼妓之遞嬗

當時有「弓長子小石頭」者，對「犟」尤爲傾倒，但以其細而長瘦弱個子，「犟」則以其大有弱不禁風之概，度之定難厭其慾望，「小石頭」雖日獻殷勤，犟對之殊落落。「小石頭」本「作事有恆」之義，一力進取，不稍鬆懈，終未得「犟」之一睞，同儕咸以其可愚可憐而非笑之，彼則悍然不顧勇往直前，會犟染小疾，臥床幾半月，彼則晨昏探省，請醫取藥，爲之躁蹙不已，日夜均在「犟」處，噓寒問暖，煎藥嘗湯，眞有衣不解帶之勢。犟雖鐵石人兒，亦不能無所感動，自茲對彼稍假辭色，「小石頭」受寵若驚，直然無所措手足，倘犟至宿舍竹戰，彼則爲「犟」撥椅攙座，端茶敬烟，並爲伊搥足捶腰，惟恐「犟」有一絲之不舒適者，可謂曲盡苦心矣。

丙子閏三月初十日攜眷遊中山公園口占，錄刊窩窩頭，以爲應時紀念！

對我軒主

一年烟景在陽春，暖日和風颺麴塵，攜眷巾車隨意往，偷閒聊作看花人。

連朝料峭寒兼雨，待得晴時春較遲，梅與山櫻方爛漫，玉蘭木筆已離披。

山櫻夾道列成行，璀燦雲容閟日光，低亞繁枝兒女喜，折歸留好助晨妝。

梨苞未折桃含蕊，葳蕤枝頭鎖海棠，照眼忽驚金燦爛，連翹幾樹炫斜陽。

（園中花木，已爲之吟詠殆遍。）

一團花氣鬱氤氳，雲影天光竟莫分，偶向花間縱遙矚，俱飛蛺蝶不離羣。

（一團花氣鬱氤氳兩句，已將櫻花包括，櫻花林中，縱目遙矚，對對情侶，如蛺蝶俱飛，互相偎傍不離羣也。）

冶春此處號名區，繚繞櫻花十萬株，樹底留連思小飲，青帘道左勸行沽。

年少將軍竟好名，作亭園內號澄清，當年題額眞成讖，身世繽紛等落英。

（畢庶澄當年護軍此邦，曾築亭園中，額曰澄清，又自題一額曰落英繽紛，識者謂非吉語，畢果於是年以通敵故，爲張長腿所斃。）

觀櫻盛會憶當年，遮莫東瀛習俗沿，今日花開仍似舊，遊人豪興不如前。

在正史以外 (五)

老喬

——聽說有這末一件事——

(一)殘冬的尾巴

『眞的，眞的，騙才有那樣狠心，瞪着眼熊你呢！』

對了，同樣是向太太發誓，怎麼前一次遭到那樣挫敗？老爺雖然精明練達了一輩子，總靡能把事情弄得面面光。……太太疑雲消了（也許沒消，說不準）。老爺的汗退了。

『我怎麼一點靡覺得，趕仔你自己舒服了！……』太太嘴撅得像小火罐；從褥底掏出幾張棉紙來——

『別賣味兒，煩演一下成不？』他眼往一處一擠，她嘴角朝上一彎。笑。——柔，細，白，嫩的一塊肉，和粗，硬，紫，澀的一張皮擠在一起。……少爺跑進來。

追祝本刊周年紀念

倦民

因爲「窩窩頭」降生的一周年紀念，區區同主編斯刊的鐵梅先生，又是老朋友，昨天欣逢斯刊懸弧之辰，照朋友的立場論，是應當說上幾句吉利話兒，借表慶祝，但是知已不奪，若是一味的拿那些「言論正大」，「欵唾珠璣」，和甚麼「筆墨褒貶」，「振聾發聵」！……的浮詞濫調，來胡亂恭維一陣，未免太露出敷衍應酬滋味，論理雖然這樣，可是迫之以時，急切又想不到新的意思，和恰如題分的詞句，現在偶然觸動想起了古人的兩句話，也忘却出自何典？發自伊誰？只想着是：「布帛菽粟之言，咀嚼皆有至味，」這兩句話的意思，是拿「布帛菽粟」來比仿人的立言，說到人的立言，自然是務高尚，期遠大爲何不拿「錦繡珍錯」來比仿？或者拿「麵包，牛乳，咖啡，啤酒」……來比仿？偏偏的拿極普通極平常的「布帛菽粟」來比仿？仔細推求，似乎有點矛盾不妥　那知其中確乎含着一段至理，若是明乎此意，就知道鐵梅君以「窩窩頭」名諸副刊的用意所在了。

「窩窩頭」之爲物，是盡人皆知，盡人能用除去有錢的老爺們　恐怕吃了牠不易消化，或者怕牠擦粗了腸子，更怕因爲吃「窩窩頭」而失去自己的身價而外，可說牠在社會上，是極普通　極平民化的東西！牠的原料是「高粱，大豆，小米，玉蜀黍，」牠的價值，在世界上一切的食品中，是最賤不過，窮人可以吃，富人也可以吃，並且吃牠之後，依然能充飢養身，和除牠之外的一切高尚精美的食品，有同等延年益壽，治療飢餓的能力，絕不因牠的質料粗糲，價值低賤，而減少一絲一毫的功用，現在試睜開眼睛，向社會上的人衆一看，尤是吃「窩窩頭」的同胞們，才够到眞國民！好男子的資格，從此可見「窩窩頭」之爲物，名詞雖不好聽，形像雖不好看，究其實際，眞乃國家奠基之根本！民衆生命之源泉了！

鐵梅先生，就本了這種意思，以名他的副刊，不談空理，不唱高調，內容的組織，材料的選擇，務趨平民化，務趨級低化，總求其普遍而切於實用，不論分新的舊的，文言白話的體裁，凡是用意措詞，合於本刊的，就一概羅致錄取，然後再拿出他那司爨燒火的手段，作成一籠一籠的「窩窩頭」，公之於社會，使一般喜吃「窩窩頭」的飽餐大嚼，自創刊到現在，彈指之間，已經一週年了，凡係常吃這「窩窩頭」的人們，都是精神飽滿，身體堅強，每天早上，就盼望「窩窩頭」的來臨，想同它結一個永生不解之緣，像鐵梅先生，這樣司爨燒火之功，實在是不可埋沒，豈不正應了古人所說的一「布帛菽粟之言，咀嚼皆有至味」的那兩句話麼？

唉！照舊的食品說，固然好吃，照新的食品說，「雞鴨魚肉，山珍海錯，」「麵包牛乳」，固然衛生，但是能常吃這類東西的，能有多少人呢？報紙文字，就和人生日用不可缺少的食品一樣，若是務求深厚，而專弄「雞鴨魚肉山珍海錯，」若是特務新鮮，而偏重「麵包牛乳」，這樣務名而不務實試問能否使閱者普遍麼？所以「布帛菽粟」爲古人立言之標準，現在鐵梅先生，就本諸斯意，而成功「窩窩頭」的副刊，實在是有功於大衆，有關於新聞事業的消長，不是區區當面過諛，好在「窩窩頭」每天早上，就一籠一籠的作出，現蒸熱賣現在已有周年之久，將來更可億萬斯年！凡是沒吃過「窩窩頭」的，或者食而不得其味的諸君何不請嘗試之，仔細評上一評呢？

附無韻俚詞一首

君筆如鐵，君貌如梅，編成「窩窩頭」，集衆穀之精粹，所謂其文蔚也！布帛菽粟之言，咀嚼皆有至味！欣逢周歲紀念兮，懸弧亦設帨，愧我不文兮，枯筆雖頌添籌之瑞，惟祝斯刊，聲大而遠兮，與渤嶗以永垂！

長篇社會小說　桃源新夢

[illegible]

第二回　衣錦還鄉盧榮迷浪子　貪財嫁女生活困勞工

【二五】

于氏因爲力姑娘死得太早，疼愛女兒，憂思成病，不到半年，便也死了，這時候，德祥已經五十來歲，連遭了兩件不幸的事　不但是弄得一貧如洗，還得拉上些飢荒，說也可憐，德祥一個老窮光棍，養着兩個孩子，直是爬生結力，轉眼光陰，又是二年，小牛已經十六歲，二姑娘也十六歲了，家裏鍋頭竈腦的事，二姑娘就可以辦了　小牛也跟着德祥當小工啦，這時的生活狀況　才不致吃了上頓沒有下頓飯，偏偏的，老天爺和他作對，有一天德祥在架子上給人家泥磚縫，忽然來了一陣狂風，把屋上的茅草塵土刮起　撲了德祥一臉，把雙眼一眯，趕快用手去擦，一不小心，忘記脚下蹬的跳板，脚往前一邁　便撲通的一聲，兩條腿便從踏和跳板空裏掉下去了，幸虧德祥是個老在行，快用一手把住戶檐，一手按着跳板，纔沒完全滾下，下邊的人七手八脚，搬上梯子　把他接了下來，算是沒有受着重傷，可是兩腿和腰眼，都碰了一下，德祥竟究是五十多歲的人了，經這創傷　腰間痛疼，便一連四五天爬不起來，家裏的剩米餘糧，也快吃完了，所以德祥今天非常着急，小牛聽了街坊的老人家說，他父親是閃了腰眼，若是不治，恐一時不能見好，泊裏好善堂施捨一種膏藥，專治閃腰岔氣，筋骨痛疼，很靈驗的，便回來告訴他父親和妹妹，今天一早就去泊裏要膏藥，來回二十四里地，所以到現在才回來，拿了膏藥來到屋裏，說道，爹，膏藥已經要來了，貼上明天就可以見輕，說着叫二姑娘用個瓦盆倒進些熱水去，將德祥的衣服解開，先將腰眼用水洗淨，又找了一點鮮薑，將洗淨的地方擦了擦，然後將膏藥烘開，給德祥貼上，便叫二姑娘到地下去作飯。

章台絮語 (二四)(續)

因此她們總不肯輕易的在人前吐露凡她們的眞情實話，不願意說出她們的原來出身，一則怕別人恥笑，二則回溯前情，徒然增加自己的悲哀；第二種是沒有領家管束的自由花，她們純粹是因爲自身年老色衰，在原來的班子裏，沒有了相當的出路，從良既沒有人要，混事也沒有人去挑識，她們爲生活鞭策，吃飯要緊，祇得自動的跳入了三四等的火坑裏去煎熬，凡是這一路把勢們　她們爲自身淫業收入計，每每歡喜去對去逛的嫖客背誦她們的過去光榮史實，——這裏所說的光榮史實，是指她們原先在頭二班子裏所演出的羅曼史而言的。——譬如她們炫耀着說：曾經在頭二等的某家班子裏認識過如何闊綽的客人；她們在高級班子裏，每天所賣到的最高紀錄的盤子數目；在平康里中的時候，追求的人過多，但都不恰己意，所以才蹉跎復蹉跎，被迫到下處去的；目前如平康里中的光景都惡劣到了極點，反不如降低了等級到下處去可以多少收入幾文；……在她們的這種回憶已往的光榮的敘述中，大概多少是含有一點誇大或虛僞的性質的。

回鄉記 (續)

荆白

(一)白麵客

鄉丁敲門，告訴我：「鄉長在鄉公所等我去」。我只得離開家，隨着他去了。

鄉公所的門關着，敲了兩下，另一個鄉丁出來開門。放我倆進去又隨手關上門。空氣顯得很緊張。

進門，看見鄉長在那裏踱方步。角落裏站着一個很憔悴的人。頭髮長得很長，也很亂，面孔黃黃的。

他見我進去，用驚疑的眼光釘着我，意思是想，我：一多時來的家？」可是等意識到自己現在的人格又面紅的低下頭。

這時我才認出他是通子。可是已經不是我離家時的面貌了！那時候他是很壯健的。面孔總是紅撲撲的眼睛也黑而亮的很有神，而現在却是一個傴僂了腰的病人的樣子。又像是在牢獄裏整整關了十年的囚犯。若不是前幾天母親告訴：「通子吃上了甚麼白麵黑麵的」我心中早有一個嗜毒人的陰影，我發誓不敢認他是通子。

長篇武俠小說　波光劍影

僥民

第十回　報師恩長虹作螟蛉　酬主義老虬充紀綱

（保留版權）（嚴禁轉載）　（一八二）

前面的兔子，就應弦倒地，扎掙不起了，及至二人跑到近前一看，長虹所發的箭，中他的頸，劍英所發的箭，中他的尾，鮮血殷然，涓涓流出，竟把雪地，溜了赤紅的一片，黑，白，紅，三色，互相映照，倒覺十分好看，劍英先拍手笑道：有趣！有趣！你看顏色配搭的有多麼鮮豔呢？於是跳下馬來，將那兔子拾起，把箭來抽出分裝在各人袋內，又用帶來的繩索，連那烏鴉，一並拴了，吊在馬鐙之旁，便纔定行止，是或者再入山中？是或者就此轉道回家？正在議而未決的時候，忽然聽得有呻吟的聲音，自遠而至，很是細微無力，若斷若續，大有奄奄待斃的意思，他二人突然聽了此聲，不由心中驚疑，以爲大雪天裏，深山曠野，斷絕人跡的地方，何來這種聲音？從他的聲音斷定　這人不是有了重病，就是遇了甚麼傷害，二人便勒定了馬　仔細聽去，從朔風送來的聲音，似乎出在北邊的樹林裏面，長虹對劍英說道：聽這呻吟的聲音，無疑的，是有人在那裏遭了意外了，古語常說：「救人一命，勝造七級浮屠」，現在我們既已辨出聲音之所在，何不循着聲音找去，看看到底是怎樣的一段事呢？劍英也是俠義肝膽，少年好事，聽了這話，十分贊成，於是他們倆就撥轉馬頭　一邊辨着聲音，一邊察看地上有無甚麼痕跡，直向北面樹林中走去，他二人，循着聲音找去，漸漸的看到雪上有脚步凌亂的足跡，七歪八斜　前後紛錯，隔的距離，更稀密不整，看這種樣子，很像有人在上面，跼躓奔仆，但是仔細察看，所有的足跡，又完全一樣　找不到第二個人，這樣，不禁使他倆更加懷疑，長虹對劍英說道：看這樣子，實在是一人的足跡　最可怪的，大雪天裏，一個人走向山來，是爲了何事？更因何而發呻吟的聲音？他倆還說話之間，呻吟聲音已越聽越近了，劍英說道：你何用這樣懷疑？咱們現在既辨明聲音之所在，又找到這些足跡　一直循着向前，看一個究竟便了，此時徒費猜疑，又怎能斷定呢？於是他倆又繼續前行，得到的足跡越多，聽見的呻吟聲，越發分明，數十步外有一帶高低不等的樹林，雪上的足跡，似乎入林而沒，無庸說那呻吟的人，一定在這樹林之中了，他二人，就下馬步行，牽了馬匹，緊走了幾步　到樹林的裏面。

學生們大堪注意　美國學校發現「學校病」

——由於課程繁重而起

美國各學校中近來流行着一種病症，醫治起來是頗費心思的。這樣病就叫學校病。是由神經衰弱而引起的。但主要的原因。還是由於課程繁重的壓迫。美國教育部衛生顧問詹姆士羅吉司曾發表下列的談話。「即使是肺病。除非到了最末一期。他的加害於青年的程度還不及這個」可見這個學校病的嚴重了。我們中國的學校。課程的繁重。有過之無不及。莘莘學子於苦心攻讀之下。用腦太多。亦往往引起腦力不足神經衰弱之症。設不及早預防。恐將蹈美國學校之覆轍了。

德國**腦特靈**專治腦力不足神經衰弱之症。服之補腦益神，增加記憶。理解力減退。勞思過度。以致記憶力薄弱。凡用腦太多之。常覺嗜眠。食慾不振等症。服之立奏奇效。每瓶一元。

青島南洋藥房經售

青春易過人易老　人老珠黃不値錢

欲使皮膚嬌嫩……請採意大利美容素……每盒一元
欲去雀斑縐紋……請用意大利雀斑乳……每盒一元
欲除酒刺暗瘡……請採意大利面皰藥……每盒一元
欲除鬍鬚毛……請用意大利拔毛藥……每盒一元
欲使光頭生毛……請採意大利生毛藥……每盒一元
欲使白髮變黑……請採意大利白髮藥……每盒一元

暗殺青年之利器

●不是刀槍不是炸彈傷不見痕死不見血

據德國醫學專家云【遺精是殺人不見血之利器】而患此症者多屬青年。初則面黃肌瘦。久則萎頓不支。血竭腎枯變成癆症。浸假剝蝕生命以喪。足見遺精之病。喻之爲殺人利器。而有日切。茲敝行經理之**青春夢**良藥。爲遺精失眠特效。藥性純正。功效準確。不論有夢遺精。無夢遺精。色傷遺精。失眠心悸。均能一服奏效。續服斷根。每瓶一元。

白濁藥王　公子治淋草

此草爲川僧所傳。富有殺菌能力。服後藥力即能祛深患處。剷除寄生毒菌。無論新久白濁。多年淋症。均可治愈。藥性和平。決無傷身防育之弊。每盒毫洋一元　說明書索閱即奉。

上海南京路大中洋行獨家經理

總行香港・分行廣州・廈門・滄梧・梧州

青島特約經理南洋藥房　膠州路電話五八四二

河北省旅青同鄉諸君公鑒本會前爲會館落成招開會員大會選舉負責人員以便進行一切經刊登報端週知在案現准於本年五月十日下午一時在合州路廣饒路新建會館開全體大會凡我同鄉屆時務希蒞會參加爲荷特此公告

河北省旅青同鄉會啓

遺失聲明

啓者敝號一時不愼將八一九一號車牌及脚踏車一輛一並遺失除呈報當局註銷外特此登報聲明

亞魯號啓

遺失匯票聲明作廢

逕啓者查四月四號由諸城柴溝德源號發出第十五號楊學發名下匯票一只計洋一百元言明至青島觀城路德聚公照付因一時不愼失落除己向該號聲明作廢外日後無論何人拾得概作故紙特此登報週知

楊學發啓

國貨腿卡出品

啓者敝廠爲挽回利權起見特設電機工廠專門製造各種腿卡子寬緊帶以及各色牙口邊等貨以應俱全批發零售價目克己如蒙賜顧歡迎以待

青島西嶺鄒縣路　恆記工廠謹啓　借用電話三二四三號

志成英文學社招生廣告

除英文各級續招插班生外特設日文速成班六個月畢業每月學費兩元報名費一元晚七時半至八時半本月十一號開課額數（只招十五名）特聘戴爲乙君爲教師戴君係青島學院畢業歷任繙譯等職發音準確教授得法富有經驗有志研究日文者從速報名勿失良機

禹城路十一號

相士王國華

即前數年相譽寰球之洩天童

啓事

啓者，鄙人自至本市設硯以來，幸蒙各界士女光榮，不嫌相法愚劣，住處僻漏　爭前惠相，固是感激不盡，惟所擇者余週來經驗雖富，精神略減，每日閱相，以六位爲度，多則氣力不加，惟恐與人相談不精，故不再候，因之近數月中，偕伴前來問津者，人數稍多，輒致向隅，日後諸君，如有疑難不決之事，欲到敝處談命者，無論看相批八字，最好一人自來，二三位尚可，若夫五位六位同來，不委細談，雖係兩感不便，特此謹啓，尚希惠我美意，答應不及，各界士女原諒是幸

先談已往事事不差　未來方驗
直將吉兇隱情說破　方知趨避
妻財子祿逐一指明　令人滿意

相命潤例　占卦三角　談相一元
相命時間　由早八點鐘起　至晚九點鐘止
設硯地址　芝罘路，四方路轉角，即三江會館對面，駿聚里，二層樓十三號

膠濟鐵路管理局招標承辦材料廣告

本局現擬標購左列材料如願投標者可至本局材料處採辦課領取標單遵照該單背面所印詳細章程填具標函限于左列所規定開標日期上午十時以前送到即於是時在本局當衆開標過期標函概作無效特此廣告

標號	材料名稱	開標日期	沒標押款
特字二二二號	養氣	五月十二日	七百元
乙字三四〇號	彈簧圓鋼	五月十一日	五十五元
乙字三六一號	煤筐	五月十二日	五十元
乙字三四四號	鉛丹粉	五月十二日	八十元
乙字三五九號	火泥高粱帚等	五月十三日	五十元
乙字三四七號	柴油	五月十四日	六十元
乙字三四二號	黃銅板	仝上	五十五元
乙字三五〇號	砂布油刷等	五月十八日	五十元
乙字三四六號	硬脂及軟脂	五月十八日	五十元
乙字三五八號	玻璃板	五月十九日	六十元
乙字三五三號	豆油木炭	仝上	七十五元
乙字三五四號	汽機油	五月二十日	五十五元
乙字三四一號	軟扁鋼	五月二十一日	七十元
乙字三五二號	玻璃管毛毡帆布等	五月廿一日	八十元
乙字三五六號	白包破布	五月廿五日	五十五元
乙字三五五號	橡皮帶	五月廿六日	九十元
乙字三五七號	砂磚	五月廾七日	五十五元
乙字三六二號	洋燭鐵鏈坩堝等	五月廿七日	八十元
乙字三四九號	半硬圓鋼	五月廿八日	五十元
乙字三六〇號	過熱紅墊板	仝上	六十五元
乙字三五一號	石棉藥銹塊	六月二日	七十五元
乙字三六三號	半硬方鋼	六月十五日	六十元
丙字二二四九號	刨床	五月十一日	二十元
丙字二二五四號	停止表	仝上	五元
丙字二二五七號	硅石	五月十三日	二十元
丙字二二三二號	交換機膠線等	五月十四日	三十五元
丙字二二三一號	電池膠木箱	五月十八日	二十元
丙字二二三六號	工字鋼梁	五月十八日	十元
丙字二二四七號	軸承	五月十九日	十五元
丙字二二五九號	圓頭釘	五月二十日	三十元
丙字二二二八號	馬達及皮帶	五月二十日	五元
丙字二二五六號	皮帶	五月廿五日	四十元
丙字二二五八號	砂輪砂紙等	五月廿六日	四十元
丙字二二四四號	十號六位自動小號碼機	五月廿八日	十元

嶗山

樂天園飯店　油飾一新　看花修養　筵客娛樂

北九水飯店　歡迎賜顧

駭人見聞

范蠡致富奇書一旦出現

啓者該書出於民國二十四年歲次乙亥十月十日每册價洋一角五分欲實行試驗此書有效與否再行購買者價洋抽所得利二分之一以散貧善之人救濟災患而養德修行虧則賠償二分之一願領誨此書者價洋面議仍散貧民二分之一以傳施濟衆賜顧者請來青島東鎮台東三路門牌六十八號福順隆內附六戶接洽可也但每日接洽時間除禮拜外以下午二時至四時爲限

青島東鎮台東三路門牌六十八號　福順隆內附六戶主人啓

每日行情

商情略報

生意人

現油今市成原價，仍洋商峯村與禾街幫購辦，但不如前日之熱烈，若非峯村出面購買，此價必難站也。

現生米亦成原價，其情形與現油彷彿，倘過磅不佳，則勢必稍縮耳。

期油在久漲之下，自必稍爲回縮，然必不至大疲也。

綿紗前場市氣，益形頹靡，疲風轉熾，行市竟跌四元，繼聞申市轉平，後市人情稍定，旋空額加價急抵，情形乃轉挺秀，收盤行市，仍守前日紀錄也。

本市暨海外土產雜貨金融一覽

二十五年五月四日　星期一

土產現貨

品名	價格
平度生油	二，一
本街淨油	二，〇八
大路生油	二，〇七
現豆油	
石島生米	一，〇七
乳山生米	一，四五
王家灘生米	一，五
高密生葉	未成
金口口米	一，六
西南生果	九，九
平度生并	未成
本街生并	三，四
本街豆豆	三，四三
青口黃米	六，〇
小麥	五，一五
小中麵粉	
麥鹿粉	三，四七
雙磨粉	三，四六
火蚨粉	三，四三
雙魚粉	
鯉車粉	三，五二
砲車粉	

生油期市

期別	價格
五月二十期	二一二〇〇　二一二五　二一七〇　二〇一〇　二〇五　二一二五　二一〇　二二七〇　二一二〇〇　二一二五
六月二十五期	二一〇五　二一二〇　車

生米期市

期別	價格
六月二十五期	一〇四八七五　一〇四七五　一〇四五〇　一〇四七〇　一〇四六〇　一〇四五二　一〇四三五　一〇四四〇〇
後成	二一三五〇　二一三七五
七月二十五期	一〇二〇〇　一〇六八五　一〇六七五　一〇六五〇　一〇六〇二　一〇五二五

雜貨行情

品名	價格
義字白糖	一六，二二
坎字白糖	一六，二二
巽字白糖	一七，一
粗沙糖	一六，五
本廠冰糖	一六，五
廣冰糖	二三，四
小包白冰	二三，〇
國貨箱冰	一三，〇
東洋赤砂糖	一三，五
麥包潮赤糖	一二，〇六五
蘇包潮糖	一一，〇
沖荷蘭同	一三，五
好冰花青糖	一二，二

牌號	品名	價格
提同		八，八
揭同		八，五
上青湖糊江米		八，三
好燕江米		六，八
無錫江米		六，七
暹羅粒米		六，九
好員大寶東同		七，三
磨光申大米		六，八
暹羅大米		八，五
小東大米		六，五
茂昌桐油		一，五
德昶同		一，
餘昌同		一，
茂昌鐵同		四，五
沈元來桶同		四，八
湧成元大板紙		四，八
老三K同		七，八
彤金鼎色同		七，四
太平紅同		八，五
黃綠色同		八，五
富士紅黃綠藍同		八，五，五
大喜白洋毛邊		四，二
老三太黃洋毛邊		三，三
四開川連料		三，二
福建鶴牌大連使銷		五，五
振漢一號		五，二
忠興二號		一〇，二
忠義同		一四，五
乾盛京高同		九，三
恆昇和同		九，三
朱勤昌同		九，二
本牌元書		九，一
恆昇和同		九，一
朱勤昌連同		八，七
同位川連		八，五
同名同		八，五
盛興發蘇杭連		一四，三
同發榮同		二，五
捲洋花元紙表		三，一，一
恆吉立同		三，五
朱益大同		三，三
悅來成同		三，三
同昌福同		三，三
遠大號同		三，三
遠大昌同		三，
同盛和同		二，六
恆裕立同		二，
汪和隆同		二，六
汪永隆同		二，五
悟和立同		二，
裕厚康同		二，五
同順和同		二，四
怡盛隆同		二，三
悟裕立同		二，
郎德記大川表		一，七八
天生元同		一，七
大厚德同		一，七五
敬天富同		一，五三
天厚永同		一，五三
天厚福同		一，七
天厚昌同		一，五八
義思公同		一，八
義興公同		一，五三
敬天順同		一，六
敬天祥同		一，五
聚和永同		一，五八
祥盛永同		一，五
順天昌小川表		一，六
小號京放同		六，八五
彥昌冲長時則		六，七五
阜隆同		七，三
楚玉同		七，九
晉恆祥同		七，九
利用義同		七，八
隆記同		七，七
福昌義大同		八，二
福盛義廣		五，七

海外銀價

孟買銀塊	五月一日　羅比〇八安那
紐約銀價	四角四分七五
倫敦現銀	二十便士三一二五
倫敦期銀	二十便士三一二五

金價

昂斯	每 七磅十便士

(五月二日市)

孟買銀塊	羅比〇七安那
紐約銀價	四角四分七五
倫敦現銀	二十便士三一二五
倫敦期銀	二十便士三一二五
昂斯	七磅九便士半

海外土產行情

品名	數量	月期	五月一日市	前市
東北大豆	每噸	五月	五鎊二先令六便士	五鎊二先令六便士
東北大豆	每噸	四月期	五鎊五先令六便士	五鎊五先令六便士
生米	每担	四月期	十二先令六便士	十二先令一便士半
生菜	每担	五月期	十一先令九便士	十六先令
紐約棉花	每十磅	五月期	十一元五角一分	十一元四角五分
芝加哥小麥	每蒲式	五月期	九角八分七五	九角九分二五

（註：碼頭交貨）

牌號	品名	價格
德豐厚		一，六八
寬裕長		一，四五
寬裕興		一，二八
寬裕成		九，三
寬裕盛		五，五
寬源成		二，五
福泰順		二，
協吉昌同		一，五
大昌生		一，五
立毛邊同		六，
重毛邊		八，四
正盛		一，二
小包生粉		〇，
日出漂粉		七，二
貫華凍粉		
裕昌大同		四，一
裕昌和小		四，
湘蓮子同		八，五
寅記和同		三，三分
國旗松花		八，四
魁手包川同		九，三
新料大碼尖		七，八
紆張八寸尖		三，七
紅印八二小尖		四，八
汪笑山九刈		三，三
趙康記又		三，二
袁德泰又		三，二
仁昶黃九同		三，六
各牌大一尖		五，三
刀三百張京放		一，三
十刀百張又		，一
十刀二百張又		二，一
九刀三邊紙		一，一
九刀京方高		二，
溫州小方		二，
義和發正海		八，
世刀義老時		八，
世刀有孚裕又則紙		八，五
永盛福又同		六
興記同		六，五
裕記祥同		六，五
龍億記加把表卒		六，五
同益同		六，五
三義甲字表辛		六
紅裕甲又把表辛		六，八
美利平又		六
久大茂甲又同紙		五
聚奎福同		五，五
林聚美毛太		五
恆昇和同		九，三
乾盛牌		九
中興同		九
茂裕同		九，五
恆昇和		五
恆元同金銀		五，五
昌泰瓦金		五
昌泰大總金		六，二
安和水錫金銀		四，八

棉紗現貨

品名	價格
曹允源四尺宣紙	五，八
曹同和同	五，四
汪同生同	三，四
汪本花心蓮	三，二
洋源同	五，六
特別大同	四，八
志春魚膠	五，
東源同同	五，
惠源同	八，八
惠源無根同	九，八
小壇榨菜	一，二
大罈榨菜	一，五
海帶頭絲	一，五
桂花醬梅	三，
豐記對梅	三，三
青梅	三，五
花梅子	一，三
銀梅	一，二
箱大桔餅	二，
桶大桔	四，
白姜片	四，
紅姜麵	七，
好獅毛其干菜	一，六
中其干菜	一，五
漢口雙料雨蓋	四，六
溫州雨蓋	三，五
腐竹	四，〇五
廣大料	二，四五
淨古月片	二，五
小件棕同	三，四
大件棕片	一，三
長雙絲球	二，五
大松地洋金粉	七，四
洋松香	九，五
廣松香	九，五
汽車牌	九，三
大箕松灰	六，三
大桶松灰	三，
鐵貝子箱同	二，
杜全太川占	八，〇

棉紗期市

品名	前市開盤	後市收盤
松鹿	二三二，九五	
銀月	二三二，八	
寶船	二三二，七	
花蝶	二三二	
宮女	二三二，七	
寶來約	二三三，七	
寶來	一〇六三	
寶船	一〇	
五子	一〇六八，五〇	
銀月	一六〇	
金貨	二〇五	
豐鳥	一九七	
寶來	一〇九五	
寶船	二〇二	
五星	二〇	
金貨	二〇二	
銀月	二〇二	
五子	一九八	
豐鳥	一九九	
寶來	一〇二，五〇	
寶船	一九八	
五星	一九八	
宮女	一九九	
銀月	二〇二	
五子	二〇	
龍門	二九	

標準紗	開盤	最高	最低	收盤
前場五月期	二三二	二三二		九七，五
後場五月期	二四			九，九
前場六月期	二三	二三	二三	八，五〇
後場六月期	二三	二三	二二	七，〇

本市金融

品名	價格
五天申票	九九七，二
電匯申	九九九，七
銅元	
上海票	九三五，〇
大連票	
天津票	
香港票	一〇五〇
中國漢口票	
漢口票	
北平票	
澳金票	二一，五〇
安南票	二一，五〇
廈門票	
福建票	
美金票	三二八〇〇
美銀洋	五七〇〇
英紙鎊	一六，八五
英金鎊	二一，八五
先令銀	
日金鎊	二八，七〇
菲律濱洋票	一六二〇
菲律濱銀	
坎拿大	三二，五〇
新加坡票	一九二
六比銀	一二一〇
六比票	
俄金鎊	二八，六〇
德馬克	二八，〇
荷蘭金鎊	六五〇
法郎票	
法金鎊	二二三〇
金單位	二二六〇
正掛牌	〇三〇
金牌	〇五〇

阿波共同汽船出帆廣告

大連　芝罘　威海行

▲十六號共同丸五月三日入五日出

代理客票處長安路二號共同會社啓

共同賬房電話二六二四

大連汽船輪船出帆廣告

△大連行

大連丸　五月六日後一時入後六時出

奉天丸　五月九日後一時入後六時出

青島丸

△上海行

奉天丸　五月十日前七時入正午出

大連丸

△天津行

青島丸　五月八日前七時半入正午出

遼河丸　五月七日入八日出

大連汽船會社啓

電話　二一五六三（出口部）　二一三六六（船口部）　二七二七（出口部）

鈴木醫院廣告

啓者，敝人服務醫學界，垂二十年，初在滿鐵醫院任產科主任有年，兼關東廳醫官，嗣在大連醫院創設鈴木醫院，後於民國七年來青，開設鈴木醫院於新泰路，專治一切小兒科，內科，花柳科，對於婦產科，尤具特長，凡一切難產之病，一經診治，包管立即產生，且能保全母子生命，對於婦人產科手續敏捷，在青是手屈一指，對於產婦手術完善清手成春，院內看護特多，病室清潔，對於看護病人格外週到，對於中國人方面特別優待，院內有精通日語劉君從先担任翻譯，凡患病者即來院診治便知言之不謬也。

本院　新泰路電話二二零一　在本院診治

分院　臨清路電話三零零九　在分院診治

產婦科　小兒科　內科　性病　物療科　急病隨時診治

醫學士院長鈴木健吉　新泰路十一號

無線電界之好消息

本行今爲提倡無線電智識之普及起見特運到各種收音機及無線電之一切應用材料無不俱備並設有修理部以優秀之技術代客修理定價低廉倘蒙賜顧竭誠歡迎

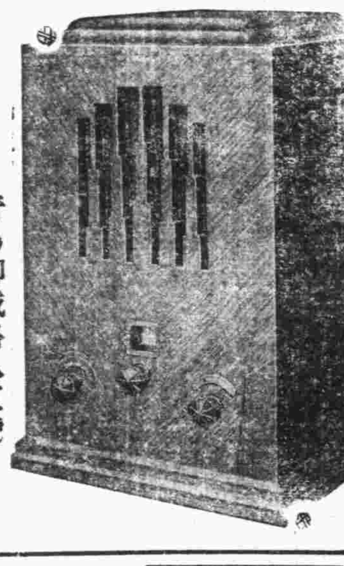

青島聊城路八五號

光喜洋行

電話二四七三　二零零七號

介紹棋手

董君之佩鳳諳棋術往年在平與國內高手吳清源顧水如劉棣懷汪雲峯諸君時相研習頃來本市組織棋會定名爲青島棋社設在平原路二十七號內五號樓上於本月五日成立茲棋一篇吾國固有藝術吾人公餘消遣以此消爲最佳本市現除各機關團體或有設備者外私人倡辦茲實嚆矢凡我同好盍興乎來倘蒙函索便寄或逕至該社閱覽可也

介紹人

王時澤　許文國　張士傑　胡家同　楊鳳吾　于湖培　陳其昌　周蜀江　朱紹濂　謝祖元　呂日生　章贊予　王榮年

同啓

平房出讓

啓者茲有坐落費縣路七十七號至八十三號平房一處前後共計三十餘間廉價出讓如有合意者請至該房院內七號接洽可也

廣瀨小兒科醫院

乳兒科　小兒科「病室清潔」　X線科

門診　上午八點至十二點　下午五點至七點（由四月至九月）　四點至六點（由十月至三月）

星期日下午停診

急症隨到隨診

出診　下午隨請隨到

急診　院長廣瀨繊夫

前日同國今已回

青照常出診

副院長井上浩

院址青島鐵山路十號

電話二八二九・五八五九番

呢絨，毛毯，旅行毯，

△零售批發▽

承製各種服裝：工精價廉

本行小呂宋技師洗帽之特點：

（一）舊帽先行消毒而後洗刷可免傳染病菌及虫蛀之弊

（二）用美國最新洗帽電機工作以故式樣精美永久不變

（三）世界洗帽技師以小呂宋人爲專長本行所聘技師經驗豐富則以一極舊之呢帽一經其洗刷整理完全簇新

（四）能以精妙的技術將帽改換最新式樣或放大縮小一如君意

元成商行　中山路六三號　電話五四二零

愈膚膏

專治脚氣膚癢疥癩癖瘡痔瘡胎毒跌打損傷一切急慢性皮膚病

凡爲他藥不效者用愈膚膏皆可治愈確爲家庭中不可不備之良藥也

定價二角

總經理青島南洋大藥房　膠州路電話五八四二

分經理煙台南洋大藥房

聚豐印刷局歇業啓事

敬啓者敝局因營業不振無意進行茲經股東議決實行歇業所有負債部份除將聚豐印刷局舖墊貨物機器鉛字四項因急於清理以最低價格作洋二千元售與馬子厚君再加外欠等一切資產均由馬子厚負責還賬外其餘不足之數概由股東等如數攤賠清楚以資結束此後馬君對於營業進行與否概與股東等無涉除另立聚豐印刷局歇業清理債務憑證由股東各執一紙外特此登報鄭重聲明

民國二十五年四月二十九日

第三路軍事訓練班招生章簡

一，宗旨　以造就初級幹部人材爲宗旨

二，資格　限定高中畢業或同級學校畢業者

三，年齡　現年十八歲以上二十五歲以下者爲合格

四，體格　身長四尺八寸以上體無宿疾者

五，待遇　修業期間所有宿膳服裝書籍等費統由公家供給畢業考試及格者分發各師旅補充初級幹部

六，學期　一年半畢業

七，招考額數　二百四十名

八，報名地點　濟南第三路軍事教育團

九，報名手續　本人持最近四寸半身像片兩張暨畢業證書

十，報名日期　由四月五日起至五月二十日止每日上午八時至十一時下午二時至五時

十一，考試科目　體格檢驗口試學科試驗（黨義，國文，英文，中外地理，物理，中外歷史，化學，代數，三角，幾何）

十二，考試地點　體格檢驗及口試於五月二十五日舉行學科試驗於五月二十八日舉行時間臨時佈告

十三，考試地點　濟南第三路軍事教育團　攜帶物品臨時佈告

本主人啓

敬啓者敝處今有毛勒司五座蓬車一部四汽缸，車身黃色，車身十分美觀機器優良堅固，價目甚廉因敝人要至美國，故以價廉售之，若有願要者，請至太平路四十三號接洽可以

西洋女子教 英文

中山路十三號樓上六號。有西洋女子教授英文。單人或成組均可。學費極廉。凡有補習算術歷史及其他功課。預備升學者均可教授並授商業會話等。除禮拜外。請於每日可於上午十一時至午後一時來寓接洽。

上海飯店

敝菜社特請在俄境作名廚師專烹調俄法大菜味道適口與別不同各界諸位勞步駕臨不勝歡迎再內有西式大小房間出租屋內清潔家器俱全價錢格外便宜

敝社上海飯店啓

湖南路三十五號

電話五九零二號

大華照相材料行

出借鏡箱　完全免費

春游士女，未自備鏡箱，而欲留永久紀念者。望勿失此良機！

廣西路東龍口路

華北酒精

十一月一日開始營業　十二月一日行開幕禮

五穀牌　純潔無毒

雙鳳牌　工業用品

青島華北酒精廠

廠址—普集路十三號

電話　六一二九　四三二四六

新新大舞臺

五月五日夜戲

展小軒　雪豔菁　張銘武　邢威明　黃桂秋　戰樊城　龍戲鳳　洗浮山　十道本　蝴蝶媒

黃桂秋　蘇武

邢威明　牧羊

黃桂秋　三娘

邢威明　教子

內政部特許發行

青島警察沿革　駱金銘

著全書三厚册定價三元特價七折本書內容悉照青島警察近五年設施編著取材豐富種種有效方案爲各地警察機關所無者甚多出版以來銷遍全國最合政警人員參攷之用

最近出版　青島風光　駱金銘

全書一厚册實售六角本書爲唯一導遊新著其於本市衣食住行指導極爲周詳確切次來青旅行或參觀者不可不備欲知青島市政狀況者尤不可不讀

本市各大書局均有代售

介紹律師一覽　以收到先後爲次序

姓名	住址 電話
盛家良	中山路廿五號　電話五二九七
于洒鐸	平原路四七號　電話四八五一
周鋒	曲阜路十五號　電話六六一一
刁家仁	廣西路六十三號　電話六二二二
殷次伯	蘇州路八號
戴藜經	湖北路二十六號　電話三四八零
張維烈	費縣路二十八號　電話四五六一
李漢	江蘇路　電話四三三二
周孚先	平度路三十八號
于世琦	熱河路二十七號　電話二五三三
董毓璋	貯水山路　電話五九九四
徐榮福	肥城路膠澳旅社內　電話五零二一
李秉善	東鎮和興路二八號　電話六二一六
王恆山	中山路一百十一號　電話五五四八
張世釗	滋陽路四號
尹德熙	地址觀海二路十一號

光華美術製版社

電話五九一五

青島李村路十四號